PRESENCIA

MATUTINO FUNDADO EL 28 DE MARZO DE 1952
AÑO XXIII-Nº 5.870-LA PAZ, BOLIVIA, LUNES 7 DE OCTUBRE DE 1974-12 PAGINAS - $b. 2.00.

Chile compra aviones supersónicos en EE.UU.

En previsión de una guerra con Perú

..SANTIAGO DE CHILE 6 (AP) - Chile está adquiriendo aviones supersónicos y aviones de apoyo táctico en los Estados Unidos en un convenio militar por varios millones de dólares según se informó hoy aquí.

Fuentes diplomáticas y de otros sectores dijeron que el gobierno militar está adquiriendo los nuevos aviones y desea otros equipos militares ante la preocupación de que, con el tiempo, Perú pudiera ir a una guerra con Chile.

Una alta fuente de la Fuerza Aérea de Chile confirmó la negociación para adquirir armas y aviones por 60 millones de dólares. Los aviones son supersónicos, pero algo más lentos que los Phantom F-4 aunque tienen la mitad de su peso y son más fáciles de manejar.

La entrega de las primeras unidades de estos aviones se espera dentro de unos dos años más, según los informantes. Mientras tanto, dijeron, pilotos de la Fuerza Aérea reciben adiestramiento especial para su manejo en los Estados Unidos.

De acuerdo con las fuentes Chile pagó al contado seis millones de dólares y el saldo será pagado en un período de ocho años. La Fuerza Aérea chilena había expresado su deseo de adquirir este tipo de aviones desde 1967.

Adicionalmente, están siendo adquiridos dos escuadrones -36 unidades- de aviones A37-B de apoyo táctico para corta distancia, fabricados por Cessna y usados por pilotos norteamericanos en Vietnam, según informaron fuentes de la Fuerza Aérea y otras. Cada uno de esos aviones cuesta 300.000 dólares.

Pilotos chilenos han recibido adiestramiento con estos aviones desde hace varios años y están familiarizados con su manejo, dijeron los informantes. Se dijo que las primeras unidades llegarán en marzo próximo.

Las Fuerzas Armadas de Chile tuvieron menos suerte en sus gestiones para obtener equipo militar terrestre para reemplazar a sus viejos tanques y otras armas, según "observadores extranjeros en Santiago.

Agregaron que hubo intensos esfuerzos por comprar de Estados Unidos modernos tanques M-60 y proyectiles cohete antitanques Tow, pero no se logró acuerdo alguno.

Las mismas fuentes expresaron que con indicios de que Perú está acumulando grandes cantidades de armas modernas, que incluyen la confirmada adquisición de tanques soviéticos T55, las autoridades chilenas anhelan obtener refuerzos para su defensa.

Fuentes diplomáticas dijeron que es posible que los peruanos hayan comprado hasta 400 tanques soviéticos, además de los tanques AMX13 franceses que poseen. La mayoría de ellos están situados en una base cerca de Arequipa, a unos 275 kilómetros de la frontera norte de Chile.

El centésimo aniversario de la guerra de 1879, entre Chile por un lado y BOLIVIA y Perú por el otro, está muy cerca y, de acuerdo con versiones de observadores aquí, Perú podría tratar de recuperar parte de su territorio conquistado por Chile en ese conflicto.

Funcionarios peruanos han negado públicamente que ese país desee una guerra con Chile. El general Rolando Gilardi, ministro de Aeronáutica y miembro de la Junta de Gobierno del Perú, dijo recientemente en Santiago que existe una necia campaña internacional para dañar las relaciones entre los dos países.

Funcionarios del gobierno chileno, a su vez, dijeron que mantienen cordiales relaciones con Perú.

Sin embargo, en fuentes del gobierno se indicó que existe preocupación por la presencia de marxistas dentro de las fuerzas armadas peruanas que no mantienen una actitud amistosa hacia el nuevo régimen chileno.

(Pasa a la página 4)

DEMOLICION.- HORTFORD 6 (AP).- El edificio de 19 pisos de la American Industrial en esta ciudad es demolido con explosivos, para construir en su lugar un edificio para estacionamiento. En la foto superior, el edificio casi se ha derrumbado en segundos después de ser detonada la carga. En la parte inferior, el edificio derrumbado, casi oculto por una espesa capa de polvo. (Radiofoto AP).

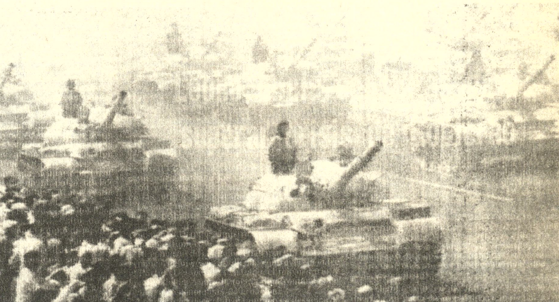

DESFILE.-EL CAIRO, 6 (AP).- Un desfile imponente del ejército permitió apreciar, en la ciudad de Nasr, todo el poderío militar de Egipto. En el desfile pasaron tanques, carros blindados, carros de asalto, cañones de larga distancia, cañones antiaéreos y otro tipo de armamento moderno. (Radiofoto AP).

Exigen rendición a secuestradores en Santo Domingo

..SANTO DOMINGO, 6 (AP) - Desde hace diez días, los seis terroristas izquierdistas que retienen a siete rehenes han tratado de doblegar al gobierno del país, pero hasta ahora éste no ha cedido un ápice.

El jefe de la policía, general Rafael Guzmán Acosta, exige la rendición incondicional.

No ha habido ni habrá negociaciones, dijo Guzmán Acosta a fines de la pasada semana.

Radamés Méndez Vargas, jefe del grupo terrorista, ha exigido salvoconducto fuera del país para él y su grupo y libertad para un número no revelado de presos políticos. Algunos diplomáticos creen posible una fórmula de transacción que se limitaría a conceder salvoconducto a los terroristas.

Mientras, siete rehenes continúan cautivos en el consulado venezolano desde el 27 de septiembre. Han recibido raciones diarias y se informa que están muy bien, aunque casi todos los servicios del edificio han sido cortados.

A veces, sus captores gritan demandas a los policías dominicanos que rodean el edificio y otras han conversado con Guzmán Acosta por un teléfono manual instalado ayer sin explicación.

Las negociaciones han sido conducidas exclusivamente por el gobierno que encabeza el Presidente Joaquín Balaguer. Pero los embajadores norteamericano, venezolano y español se han reunido casi a diario frente al consulado para intercambiar mensajes con los terroristas y conversar a veces con la prensa.

Las dos manzanas contiguas al consulado han sido acordonadas y sólo se permite el paso a policías, diplomáticos y periodistas.

El arbusto que florece a la entrada del consulado no concuerda con el tenso y sombrío ambiente del lugar: el césped crece ahora sin atención.

Frente a la puerta de concreto está el automóvil amarillo alquilado que usaron los terroristas para llevar al consulado a la funcionaria norteamericana Barbara Hutchinson, directora del Servicio de Información de los Estados Unidos en este país, después de secuestrarla en la calle frente a su oficina. Una vez en el consulado, los terroristas tomaron como rehenes al cónsul y vicecónsul venezolanos y a otras cuatro personas.

Méndez Vargas exigió inicialmente un millón de dólares como rescate, la liberación de 37 prisioneros y salvoconducto para salir del país. El pasado jueves anuló la primera demanda y redujo la segunda.

El gobierno dominicano aceptó en un principio la solicitud de salvoconducto pero a medida que la situación se prolongó, su posición se endureció: el viernes, el general Guzmán Acosta dijo que sólo aceptará una rendición incondicional.

Egipto mostró poderío militar en aniversario de guerra con Israel

..EL CAIRO, 6 (AP) - Egipto hizo desfilar hoy sus fuerzas armadas con motivo del primer aniversario de la guerra con Israel y afirmó que está preparado para combatir nuevamente a fin de reconquistar el desierto de Sinaí.

Bombarderos y cazas de fabricación soviética surcaron los cielos, camiones con proyectiles teledirigidos tierra-tierra, vehículos acorazados de transporte, tanques y unidades de artillería, que marcharon durante hora y media en el primer desfile militar egipcio en más de siete años.

Expertos militares occidentales dijeron que no hubo sorpresas en los nuevos armamentos y aviones exhibidos en el desfile. Presenciado por unas 100.000 personas en la ciudad de Nasr suburbio nordoriental en el umbral del desierto, y por una numerosa audiencia de televisión en todo el país.

El Presidente Anwar Sadat y el Ministro de Guerra, mariscal Ahmed Ismail, recibieron el saludo al paso de las tropas.

En una actitud indicadora de la posición egipcia previa a la conferencia cumbre árabe de fin de mes, Sadat invitó al jefe de la Organización de Liberación Palestina (OLP), Yasser Arafat, para que ocupara un lugar destacado en el palco oficial. Como es habitual, Arafat vestía uniforme de fajina.

Es la primera visita del líder guerrillero a El Cairo desde agosto cuando Egipto disgustó a la OLP al reconocer representatividad palestina al Rey jordano Hussein, posición que posteriormente modificó.

Antes del desfile, Ismail dijo en un discurso que Egipto reconquistará Sinaí, ocupado por Israel, ya sea en la paz o en la guerra.

Las tropas egipcias están mejor preparadas que hace un año cuando sorprendieron a Israel el 6 de octubre, dijo Ismail, y están listas para otra serie de combates para liberar a Sinaí si se adopta esa decisión.

Ismail añadió que cuando las tropas egipcias traspusieron hace exactamente un año la línea defensiva Bar-Lev, el Presidente Sadat, en su orden de batalla, les impuso un objetivo limitado: no retomar Sinaí sino golpear duro a Israel y demostrar que la ocupación continua sería una carga pesada.

Nuestro objetivo, dijo, era desafiar la teoría israelí de seguridad y demostrar que sus defensas no son invencibles.

El mariscal, de 57 años, impuso luego a Sadat la mayor condecoración militar egipcia, la orden del Sinaí, y el desfile se inició con el paso de cinco helicópteros de transporte de tropas.

Es la tercera vez que la ciudad de Nasr es escenario de un desfile militar, pero las autoridades egipcias dijeron que la victoria de octubre pasado contra Israel hizo de este desfile el primero en significación.

Entre los aviones que volaron sobre el desfile había bombarderos Sujoi 7 y cazas Mig 17 y Mig 21. Los expertos extranjeros no vieron, como esperaban, aviones soviéticos más modernos o los Mirage franceses que aparentemente adquirió Egipto.

Más de 150 tanques rusos T54, T55 y T62 pasaron rugientes frente al palco oficial. Los expertos dijeron que algunos de los T55 estaban equipados con cañones de fabricación británica, presumiblemente emplazados desde la guerra.

Soldados con relucientes cascos verdes pasaron en vehículos de transporte fuertemente acorazados, llevando sobre la espalda los proyectiles portátiles que hace un año causaron fuertes bajas entre los tanques israelíes. Los vehículos de transporte también tenían emplazados esos proyectiles.

Sadat, con uniforme militar, llegó junto con Ismail en un automovil descubierto. Fue aclamado por la multitud, que los guardias de seguridad, con cascos rojos, apenas pudo contener.

Detrás del palco de la banda musical, y a ambos lados, cubiertos de espectadores, se alineaban dos docenas de tanques Centurion capturados a los israelíes. La esposa de Sadat, Jihan, estaba entre los espectadores sentados en la parte posterior de la tribuna principal.

Egipto proseguía su celebración triunfal por la tarde con una sesión especial en el parlamento para honrar a los héroes del glorioso cruce del 6 de octubre.

Ismail, el Primer Minist[ro] Abdel Aziz Hegazy y el Pres[i]dente de la Cámara de Representantes, Hafez Badaw[i] iba a hablar en la sesión.

Mañana por la noche, 50.0[00] jóvenes participarán en un fes[ti]val en el estadio de El Cair[o]. Portadores de antorchas salieron la semana pasada [de] ciudades de todo el país pa[ra] que su llegada coincida con la [de] Sadat al estadio.

Pese a que transcurre el m[es] sagrado musulmán de ayuno [de] la madrugada al atardec[er] llamado Ramadán, Egipto v[ive] un ambiente de fiesta. Los e[di]ficios públicos están e[n]galanados con luces de color[es] cosa que, dijeron algu[nos] observadores, no se hacía des[de] la época de la monarquía.

Corte Suprema declaró inconstitucional el decreto de la Junta Militar de Chile

..SANTIAGO DE CHILE, 6 (AP) - La Corte Suprema de [Ju]sticia declaró inconstitucional [el] decreto-ley de la Junta Mili[tar] de gobierno que suprimió un [de]recho de indemnización a tra[ba]jadores del Estado.

[F]ue la primera objeción [im]portante del máximo tribunal [c]il del país a un decreto emi[tid]o por la Junta Militar desde el [de]rrocamiento y muerte del [Pr]esidente socialista Salvador [All]ende el 11 de septiembre de [197]3.

[E]l dictamen de la Corte fue [pu]blicado hoy por el diario El [Me]rcurio y responde a una [de]manda presentada por tres [em]pleados destituidos [re]cientemente de la ad[mi]nistración pública.

[E]xpresa que una negativa a [pa]gar a esos empleados una [in]demnización especial de un [su]eldo por cada año que pres[ta]ron servicios al Estado, viola [un] derecho expresamente [re]conocido en la constitución [po]lítica del país.

[E]l régimen militar que suce[di]ó a Allende gobierna a través [de] decretos-ley. El congreso fue [cl]ausurado indefinidamente y [lo]s partidos políticos están en [re]ceso unos y proscritos otros.

[E]l 28 de mayo pasado fue [pr]omulgado un decreto-ley que [es]tablece que los empleados [pú]blicos exonerados de sus cargos como resultado de la situación política del país no tienen derecho a la indemnización especial por años de servicios.

Cifras oficiales indican que más de 19.000 empleados públicos perdieron sus puestos o renunciaron voluntariamente después del golpe militar. El gobierno dijo que otros 36.000 deberán renunciar o serán destituidos antes del 31 de diciembre del próximo año a fin de reducir los gastos fiscales. Fuentes extraoficiales dijeron, sin embargo, que cerca de 100.000 empleados públicos han perdido sus puestos o están amenazados de destitución.

Muchos funcionarios fueron arrestados y procesados después del golpe por acusaciones de realizar actividades extremistas.

La Corte Suprema, en el fallo difundido hoy, dice que el decreto-ley de mayo pasado es inconstitucional porque los funcionarios destituidos ya habían incorporado a su patrimonio, por derecho adquirido, la indemnización extraordinaria determinada por ley.

El fallo agrega que no puede sostenerse que por tratarse de un derecho social no tiene para un empleado el carácter de adquirido, ya que precisamente en los tiempos contemporáneos son los derechos sociales los que, por lo general, constituyen la parte más importante del patrimonio de un trabajador.

Los empleados litigantes fueron identificados como Oscar Rojas Galaz, Francisco Otero Soto y Adolfo Morales Tobar, destituidos de la Empresa de Comercio Agrícola, (ECA), organismo fiscal que dirige las actividades agropecuarias del país.

El abogado defensor de ellos, Hernán Vodanovich, dijo que el fallo emitido por la Corte Suprema permitirá a funcionarios exonerados después del 11 de septiembre de 1973, sin cargos pecuniarios en su contra, cobrar y percibir indemnización de un mes de remuneraciones por cada año de servicios prestados.

'Hombre de las Nieves' atacó a una joven al pie del Monte Everest

KATMANDU, OCT 6 (AFP). - Una joven nepalesa tuvo un terrorifico encuentro con el "abominable hombre de las nieves", conocido como el Yeti, a mediados de julio último y recién hoy pudo contarlo, al restablecerse del trauma que la afectó desde entonces.

La joven Lapka Doma, de 19 años, relató que se hallaba al pie del Monte Everest cuidando tranquilamente su tropilla de yacks, cuando fue atacada por la espalda por el mitológico hombre de las nieves que la arrojó a varios metros de distancia.

Doma pudo salvar la vida gracias a que cayó en medio de un profundo charco del que pudo emerger a nado.

Según el relato de la joven, en Yeti devoró a continuación cinco de los 10 yacks de la tropilla que cuidaba.

Presidenta argentina dialogará el martes con jefes políticos

..BUENOS AIRES, 6 (AP) - La [P]residenta Isabel Perón for[m]alizará el martes uno de los [a]ctos más importantes de su [g]estión.

Será una reunión con los máximos representantes de los partidos políticos, las organizaciones sindicales y patronales, dignatarios de la Iglesia Católica, magistrados de la Corte Suprema de Justicia, dirigentes del Congreso y los comandantes generales de las tres armas.

La convocatoria obedece al deseo de la presidenta de dialogar sobre la situación general del país, y en especial sobre la ola de violencia política que ha sembrado temor e inquietud con una serie de asesinatos y amenazas de muerte contra políticos, intelectuales, jefes militares, periodistas y dirigentes obreros.

La invitación presidencial se adelantó por cuestión de horas [a] la semana anterior a un pedido de audiencia colectivo que le formularon los dirigentes de los ocho principales partidos de la oposición precisamente para considerar el tema de la violencia. Los partidos, encabezados por la Unión Cívica Radical (UCR), la segunda fuerza del país, están preocupados por algunas actitudes del gobierno ante el fenómeno terrorista.

Los ocho partidos, que incluyen al Partido Comunista y a diversas organizaciones izquierdistas y centristas, sostienen que una reciente ley anti-subversiva sancionada por el Congreso a pedido del gobierno no constituye una herramienta adecuada para combatir el terrorismo. Estiman también que las autoridades, volcadas de lleno a reprimir a las organizaciones clandestinas ultraizquierdistas, no han procedido con similar energía contra grupos de ultraderecha, en especial contra una misteriosa Alianza Anticomunista Argentina (AAA), que se atribuyó no menos de 16 asesinatos de marxistas y peronistas de izquierda en los últimos tres meses.

Hubo malestar entre los dirigentes políticos al conocerse la invitación presidencial, por estimar que el gobierno aparentemente quería diluir la reunión con los partidos en un marco más general y en un encuentro en el que el número elevado de asistentes podría impedir la adecuada consideración de temas específicos. Pero todos los grupos políticos aceptaron concurrir al encuentro del martes, aunque sin declinar su deseo de una reunión posterior por separado con la señora de Perón.

Horacio Thedy, dirigente del Partido Demócrata Progresista, dijo que nosotros deseamos dialogar con la señora presidenta y no volver a repetir el espectáculo de que delante de cien personas se pronuncien cuarenta discursos, o sea cuarenta monólogos que no nos conducen a nada.

Thedy añadió que el deseo de los opositores era un diálogo directo, como lo tuvimos en varias oportunidades con el general Juan D. Perón. Y hablamos en esas oportunidades con franqueza, lo que provocó a su vez la franqueza de Perón.

El radicalismo reafirmó el jueves en un comunicado su apoyo al proceso de institucionalización y su deseo de mantener abierto el diálogo con el gobierno. Pero pidió a las autoridades rectificaciones en materia educacional y política.

Se presume que el martes la señora de Perón abrirá la reunión con un discurso. Pero no se sabe si a continuación se producirá el diálogo solicitado por los opositores.

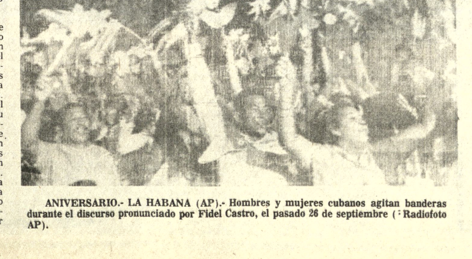

ANIVERSARIO.- LA HABANA (AP).- Hombres y mujeres cubanos agitan banderas durante el discurso pronunciado por Fidel Castro, el pasado 26 de septiembre (Radiofoto AP).

Leone inicia consultas para superar crisis de Gobierno

-ROMA 6 (AP).-- El Presidente Giovanni Leone comenzará mañana las consultas políticas para resolver la trigésima sexta crisis política en Italia en las últimas tres décadas.

Después de tres días de consultas con ex presidentes, primeros ministros y jefes de partidos, se espera que Leone designe a un sucesor del renunciado Primer Ministro demócrata cristiano Mariano Rumor.

El gobierno de coalición cuatripartita de Runor renunció el jueves a raíz de una controversia entre el Partido Demócrata Cristiano, el mayoritario, y los socialistas, sobre la forma de afrontar las dificultades económicas de la nación.

Los dos partidos estaban también en desacuerdo sobre la conveniencia o no de una participación del Partido Comunista en el gobierno.

Los demócrata cristianos se oponen a los intentos comunistas por participar en el gobierno, mientras que los socialistas se muestran de acuerdo en principio.

La caída del gobierno ocurre en momentos en que la economía italiana afronta una gra[ve] depresión, con un déficit comercial de casi [...] millones de dólares mensuales, y una inflación [de] 20 por ciento anual, la más alta en el Merca[do] Común Europeo.

Los observadores políticos estiman que [el] próximo gobierno será también de coalición [de] centro-izquierda, sin participación de [los] comunistas. Se considera, sin embargo, que s[erán] menester difíciles y prolongadas negociacio[nes] para unir nuevamente en el gobierno a demó[cratas cristianos] y socialistas.

Se habla también de anticipar las eleccion[es] pero la mayoría de los partidos han rechazado e[sa] idea, ya que ello no cambiaría necesariamente [la] correlación de fuerzas en el parlamento.

Se cree que si los partidos centristas [e] izquierdistas no-comunistas se muestran reacio[s a] intervenir el nuevo gobierno, Leone pedirá a [los] demócratas cristianos que formen un gobier[no] de minoría.

A cinco días de las elecciones, sigue la violencia en Irlanda

- LONDRES, OCT 6 (AFP).-- El problema irlandés volvió a estremecer sangrientamente a la opinión pública británica a sólo cinco días de elecciones generales: dos bombas mataron a cinco personas e hirieron a 54 anoche en Guiford, Surrey.

Así, el Ejército Clandestino Irlandés (IRA Provisional) pretende llamar la atención a Gran Bretaña sobre el drama irlandés durante una campaña electoral que se caracterizó hasta ahora por la preponderancia de las cuestiones económicas.

La responsabilidad de IRA Provisional fue subrayada desde el primer momento por la policía, que señaló la similitud del atentado de anoche con otros anteriores.

Las bombas fueron colocadas en dos cervecerías separadas entre sí por unos 200 metros y en los cuales se hallaban principalmente soldados británicos que sirvieron en Irlanda del Norte y festejaban su regreso con sus familias.

La primera explosión provocó el derrumbe de toda la fachada del bar, que cayó sobre los consumidores en medio de un horrible estruendo al que siguieron los alaridos de dolor y angustia de los heridos.

Cinco muertos fueron extraídos de entre los escombros, dos de ellos soldados y dos mujeres del "Women's Royal Army Corps" (WRAC).

De los 54 heridos, 43 fueron también soldados (29 hombres y 14 mujeres del WRAC).

La bomba que estalló en la segunda cervecería casi no provocó heridos debido a que sus parroquianos habían salido instantes antes de la explosión para auxiliar a los afectados por el primer estallido.

Los observadores recordaban hoy aquí que el IRA Provisional ya atacó en oportunidades anteriores a los soldados británicos e incluso a sus familias, a quienes considera "blancos legítimos" de sus atentados.

En febrero de 1972, siete oficiales murieron a causa de una bomba colocada en los comedores donde se hallaban y en febrero pasado una bomba estalló en un autobús que transportaba soldados con personal de salida y [sus] familas, matando a 1[...] personas e hiriendo a 14.

Los rebeldes irlandeses, q[ue] actualmente están atacando [el] corazón de Inglaterra, [no] vacilaron en tomar como blan[co] una de las instituciones m[ás] típicas de esta: la cervecer[ía].

Y esto, después de incend[iar] la Cámara de los Comunes y [del] sangriento atentado de la to[rre] de Londres.

Paulo VI habló ayer sobre la unidad necesaria en la Iglesia

..CIUDAD DEL VATICANO, Oct. 6 (AFP) - El Papa trató hoy de la autonomía de las iglesias locales, tema examinado en el actual Sínodo de Obispos, particularmente por dos altos prelados latinoamericanos.

Para el Arzobispo de Quito, el Cardenal Pablo Muñoz Vega, hay que poner en guardia al catolicismo contra la manifestación de cierto nacionalismo religioso, mientras que el Arzobispo de Olinda y Recife, monseñor Helder Cámara, propugnaba la autonomía local de las iglesias.

Según los observadores, el soberano Pontífice quiso recordar hoy la unidad necesaria de la Iglesia, en su alocución ante los fieles congregados bajo un sol radiante en la plaza de San Pedro para el Angelus dominical.

Paulo Sexto señaló que el Sínodo ofrecía un "muestrario de la catolicidad" con la vibración exaltante de las igle[sias] locales, la afirmación [de] originalidades auténticas y [las] aspiraciones a la justicia y l[i]beración.

Pero al mismo tiempo, dij[o el] Papa, estas iglesias loc[ales] confluyen en la unidad de la [ca]tolicidad, original y definit[iva].

El Papa aludió asimismo a [las] regiones en las que el espí[ritu] cristiano tropieza con [obs]táculos oficiales, pero en las [que] es iluminado asimismo [por] testimonios heroicos.

Esta alusión reflejaba, [sin] duda, estimaban aquí [los] observadores, la dramát[ica] intervención en el Sínodo [del] anciano cardenal ucrani[ano] Josip Slipyj, quien trató de [las] persecuciones sufridas, se[gún] este prelado, por los cristia[nos] en la URSS y en distintos pa[íses] comunistas.

El tema de la necesaria [uni]dad de la Iglesia había sido comentado el sábado pasad[o]

Califican de extraordinarios los progresos sociales de Cuba

..LA HABANA, 6 (AP) - La revolución cubana es una guerra incesante contra el analfabetismo, la enfermedad, la pobreza, el egoismo... y los disidentes políticos.

Para la mayoría de los observadores, los progresos sociales logrados por Cuba en los últimos quince años parecen extraordinarios. Muchos de esos logros habrían sido imposibles sin el millón y medio de dólares que Cuba recibe diariamente de la Unión Soviética en forma de asistencia económica.

Pero un ingrediente esencialmente igual en peso ha sido la devoción de los partidarios de la revolución. Un médico en el hospital psiquiátrico de La Habana dice que uno de los problemas de la Cuba actual es el creciente número de personas que trabajan tan ardiamente para la revolución, que ponen en peligro su salud. Cuba es el único país latinoamericano que elimina virtualmente el problema de la pobreza acuciante.

El desempleo no existe. El índice de analfabetismo, según cifras de las Naciones Unidas, descendió del 23 por ciento en 1958 al 3,8 por ciento actual. Las enfermedades atribuibles a la mala nutrición o a condiciones insalubres prácticamente fueron erradicadas. Los alimentos, pese a su estricto racionamiento, alcanzan para todos.

El costo, empero, ha sido elevado. Los disidentes son a menudo tratados sin piedad. Pese a que se desconocen las cifras "se cree que hay cientos de prisioneros políticos en las cárceles cubanas". Asimismo, unos 600.000 cubanos- el 7 por ciento de la población -han huido de la isla desde 1959, muchos de ellos escapando a la amenaza de la cárcel.

No todos los que desean irse logran autorización. Michael Alvarez, de 40 años, nacido en Nueva York de padres cubanos, es uno de ellos. En agosto de 1969 notificó a las autoridades cubanas que deseaba ir a Estados Unidos. Quince días más tarde fue despedido de su empleo y desde entonces no consigue trabajo y vive de la caridad.

Reside en el pueblo de Elia, en la provincia de Oriente, a unos 50 kilómetros de la costa. No se le permite ir a la playa, dice, porque "las autoridades piensan que trataría de escaparme en bote".

Alvarez vino a Cuba en 1959 cuando, a los 25 años, era un idealista partidario de la revolución. Cumplió una variedad de trabajos en los Ministerios del Tesoro, Turismo y Azúcar. Su último empleo fue como ingeniero mecánico en la provincia de Oriente.

La semana pasada vino a La Habana después de enterarse de que los senadores norteamericanos Jacob Javits y Claiborne Pell se encontraban aquí para conversar con las autoridades cubanas. Esperaba contar su infortunio a Javits, pero llegó el lunes de su viaje de 650 kilómetros en autobús una horas después de la partida de Javits.

Narró su historia a varios periodistas norteamericanos que visitaban Cuba. "Sé que podría verme en dificultades al hablar con ustedes de esta manera, pero ya no me preocupa", afirmó. Uno se aburre, se cansa, se siente inútil sin hacer nada.

Dice que para conseguir trabajo debería renunciar a su decisión de salir de Cuba.

Los llamados vuelos de libertad que llevaban cubanos a Estados Unidos finalizaron el año pasado y, por otra parte - dice Alvarez-, sólo los cubanos y no los ciudadanos norteamericanos podían ser elegidos para esos vuelos. No tiene idea si lo dejarán irse alguna vez. Tiene un hijo y una hija que viven en Estados Unidos.

Alvarez dijo que unos mil norteamericanos viven en Cuba contra su voluntad. Funcionarios del Departamento de Estado en Washington no pudieron confirmar la cifra.

Acontecimientos internacionales pueden ocasionar derrota de EE.UU.

-NUEVA YORK, 6 (AP).— Los acontecimientos internacionales actuales pueden fácilmente ocasionar un sombrío corolario de que Estados Unidos y sus aliados occidentales, después de ganar muchas batallas, están por perder una guerra.

La era de la distensión ("detente") podría significar para algunos que la guerra fría de 28 años ha terminado o por lo menos se ha desdibujado casi totalmente, pero las preocupaciones de los líderes occidentales presuponen que todavía existe. Así se lo dicen los comunistas entre sí.

Italia, vacilante bajo el peso de colosales problemas económicos y sociales, escucha al Partido Comunista italiano, el más poderoso de occidente, prometer soluciones sólo si se le da un papel influyente en el gobierno.

Grecia, que despliega un sentimiento anti-norteamericano, podría también verse influida por la extrema izquierda. España puede enfrentar una conmoción cuando finalice la era de Franco.

Eso es sólo el Mediterráneo norte: mas hacia el sur, Estados Unidos difícilmente encuentra un puñado de amigos. Libia es violentamente hostil. Argelia un frío antagonista. Egipto da la mano a occidente en una combinación de necesidad y oportunismo político. Los árabes culpan a Estados Unidos del poderío israelí.

Todos los quince miembros de la OTAN lidian con problemas aparentemente insolubles, generados por conmociones económicas. Nunca antes la propaganda comunista manifestó tanta confianza en el estallido de la "crisis general" que, según la doctrina, debe destruir el sistema capitalista.

Pese a que la distensión progresa y los jefes comunistas se muestran dispuestos a hablar de negocios con el capitalismo, la prensa moscovita fustiga a los norteamericanos y sus aliados.

La distensión disolvió poco hielo de la frialdad china. El mismo día que el Secretario de Estado, Henry Kissinger, ofreció una cena en honor del vice canciller chino Chiao Kuan-Hua este diplomático utilizo el poderío de las Naciones Unidas para felicitar a las naciones exportadoras por dificultar al mundo industrializado con precios más elevados.

En Cuba, mientras dos senadores norteamericanos aguardaban en la Habana para ver a Fidel Castro, el jefe comunista cubano culpaba a Estados Unidos de prácticamente todos los problemas mundiales.

Estados Unidos se anotó lo que consideró triunfos cuando desplazó a los rusos de Europa occidental, Irán, Grecia y Corea del Sur.

Si, después de todo, la guerra fría está destinada a perderse, lo será sin enfrentamientos decisivos y a causa de un constante y oneroso desgaste de la voluntad occidental.

Desde la década del sesenta y Vitnam, las cosas parecen empeorar paulatinamente, hasta el momento actual, en que la complicada combinación de dificultades económicas ocasiona en las capitales occidentales una sombría visión del futuro.

Hoy en la historia

POR THE ASOCIATED PRESS

Hoy es lunes 7 de octubre de 1974. Día 280 del año. Faltan 85 para que termine.

EN UN DIA COMO HOY DE:

1571 - Batalla de Lepanto. La flota turca es derrotada por la Confederación o Liga Santa al Mando de Don Juan de Austria. hermano bastardo de Felipe II de España.

1737 - Huracán en el Golfo de Bengala que cuesta la vida a 300.000 personas.

1858 - Relección en Perú del Presidente Ramón Castilla, tras dominar la revolución en iniciada a principios de año.

1865 - Estalla en Jamaica una revolución de negros. La represión es cruenta y causa una profunda impresión en Inglaterra.

1829 - El General Joaquín Crespo asume el Poder Ejecutivo en la república de Venezuela.

1916 - El Presidente de México Venustiano Carranza prohibe las corridas de toros.

1935 - Inicia formalmente sus labores la Universidad Nacional de Panamá bajo el rectorado del escritor y pedagogo Octavio Mendez Pereira.

1949 - Las autoridades soviéticas de ocupación establecen en su zona la república democrática alemana y el comunista Guillermo Pieck asume la presidencia.

1963 - Johnn Kennedy suscribe un tratado que prohibe las pruebas nucleares con Gran Bretaña y Unión Soviética.

1970 - El General Juan José Torrez de tendencia izquierdista asume el poder en BOLIVIA.

CUMPLE HOY AÑOS: La actriz cinematográfica June Allyson 57 el político peruano Fernando Belaúnde 67.

PENSAMIENTO DE HOY: "La mayor riqueza de un hombre es poseer un alma grande para no desearla" Johan Wolfgang von Goethe poeta alemán 1749-1832

CONSEJO NACIONAL DE REFORMA AGRARIA

PROVISION DE UN JEEP

El Consejo Nacional de Reforma Agraria convoca a propuestas para la provisión de una movilidad tipo JEEP, modelo 1974, de acuerdo con las siguientes características:

Vehículo automotor jeep de doble tracción

Motor a gasolina hexacilíndrico en línea, de 250 a 270 pulgadas, relación de comprensión de 7 a 1 ó 7.8 a 1.155 HP.

Transmisión de 4 velocidades adelante y una atrás con bastón en el piso.

Suspensión delantera: ballestas semielípticas y amortiguadores telescópicos hidráulicos de doble acción y carrera larga.

Suspensión trasera: ballestas semielípticas estabilizador de barra de torsión y amortiguadores telescópicos de doble acción.

Mayores detalles y especificaciones en el Departamento de Transportes del Consejo Nacional de Reforma Agraria, calle Omasuyos N° 355 esquina Larecaja, planta baja.

La Paz, octubre 4 de 1.974

CASAS EN ALQUILER

Amobladas, semi-amobladas o vacías, necesita importante empresa preferentemente en Calacoto, La Florida, Irpavi u Obrajes

Enviar ofertas con detalle de ubicación, dependencias y canon de alquiler a Casilla N° 4467 o al teléfono 52124

Sr. García Arango

BESO PARA UNA ANFITRIONA.-WASHINGTON 6 (AP).- El Embajador de Nicaragua, Guillermo Sevilla Sacasa, decano de los diplomáticos en Washington, besa la mano de Susana Hearst, de 17 años, en la recepción de la **Casa Blanca para el cuerpo diplomático Susana actuó como anfitriona en lugar de su madre, Betty Ford, que se halla convaleciendo de una intervención quirúrgica (Radiofoto AP).**

No agrada a EE.UU. la nueva política del FMI

..WASHINGTON, 6 (AP) - El Fondo Monetario Internacional se está adentrando en un nuevo terreno debido a las crisis petrolera y financiera, y al respecto los Estados Unidos no están muy contentos.

El FMI comenzó este año un modesto programa para encarrilar dineros provenientes del petróleo con un préstamo de 3.400 millones de dólares de las naciones productoras para ayudar a naciones que como Italia necesitaban fondos para comprar petróleo.

Según el director del FMI, Johannes Witteveen, el programa tuvo éxito y se desea ampliarlo el año entrante.

Pero Estados Unidos, a través del secretario del Tesoro William E. Simon, tiene la convicción de que el FMI se está mezclando sin ton ni son en un sector en el que ya intervienen instituciones financieras públicas y privadas.

Una de las preocupaciones de Simon es que las actividades del FMI repercutan indirectamente en el mantenimiento de los precios del petróleo al nivel actual.

Los préstamos de dinero a los importadores disminuye la presión para que se reduzcan los precios, según el razonamiento de los norteamericanos.

Pero Witteveen dijo en una conferencia de 126 naciones del FMI esta semana que los precios del petróleo no incumben al Fondo mientras que sí lo es la asistencia financiera a los países que están en situación delicada.

En los medios de la conferencia era general la creencia de que Estados Unidos espera fácilmente que bajen los precios del petróleo.

Entendemos la posición de Estados Unidos, dijo el Ministro canadiense de Hacienda, John N. Turner, pero sentimos que debemos enfrentarnos a la realidad si los precios no bajan.

Dijo que a menos que se descubra una solución a los problemas de la balanza de pagos, podría haber una recesión global en seis meses o un año.

Turner fue nombrado director de una comisión de 20 naciones del FMI que estudiará propuestas para expander el programa de asistencia financiera derivada del petróleo en una reunión fijada para el 15 y 16 de enero en Washington.

Entre las propuestas figura una de Gran Bretaña para la creación de un fondo de 30 mil millones de dólares. Francia sugiere que sea más bien entre cinco y 10 mil millones. Los alemanes proponen la creación de un nuevo orga- financiero internacio dependiente del FMI.

La delegación teamericana no puso re que Witteveen y el FMI en pro de la expansión de ayuda, aun cuando que no se necesitará menos de que la si financiera internacional deteriore visiblemente.

El Subsecretario del Jack F. Bennett dijo qu dos Unidos no participan expansión del progra ayuda a los países consum necesitados, aún cuand teveen había aclarado bian formar parte del pr las naciones más desarr

Benett dijo que los pa troleros deberían segu tribuyendo para el aunque añadió que el dría abastecerse de dine mercados financier ternacionales de Estados si así se desea.

Aunque el gobier teamericano decidie tribuir, no es probable congreso accediera. C a un fondo que pudiera en los bolsillos de los pa ductores de petróleo s píldora demasiado amar el pueblo norteamerica

PHILIPS

'OIR' PARA CREER...

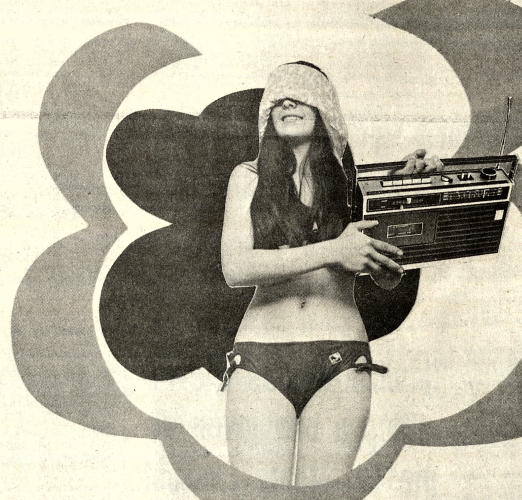

La majestad del tono PHILIPS entra por los oidos

Radios, radiograbadoras, grabadoras "cassette"....si son de 'marca,' son PHILIPS

PHILIPS

Se adelanta al futuro...

Muerte del jefe del M. I. R. desorienta a sus militantes

SANTIAGO DE CHILE, 6 (P). - La muerte del jefe ...smo del Movimiento de ...uierda Revolucionario (MIR) ... un enfrentamiento con ...as y soldados parecía ha...ejado hoy incapacitada a la ... organizada fuerza clan...ina que actuaba contra el ...erno militar.

Miguel Enríquez, de 30 años de edad, hijo del ex rector de la Universidad de Concepción y ex Ministro de Educación Edgardo Enríquez, murió ayer en un tiroteo en un barrio del sur de Santiago, informó el gobierno.

El principal lugarteniente de Enríquez, Bautista Von Schauwen, fue capturado por las fuerzas armadas a fines del año pasado y el MIR dijo que ha sido ejecutado. Otro importante dirigente, Andrés Pascal Allende, sobrino del fallecido Presidente Salvador Allende, está exiliado en Ecuador. Edgardo Enríquez, hermano de Miguel, estaba en Cuba hasta hace poco tiempo.

Las escuetas informaciones oficiales sobre el enfrentamiento en que murió Enríquez no indicaban cuándo o cómo serán sepultados sus restos.

Enríquez pasó a la clandestinidad después de la caída y muerte de Allende en septiembre del año pasado. Hubo muchas conjeturas sobre su paradero desde entonces. Muchos creían que había logrado salir del país junto con su hermano Edgardo.

Federación Nacional de Colonizadores de Bolivia

ALERTA EXTREMISTAS ENEMIGOS DE BOLIVIA

VOTO RESOLUTIVO

La Federación Nacional de Colonizadores de Bolivia, consciente de su rol histórico en el momento que vive el país lanza el presente voto resolutivo para conocimiento de la opinión pública y principalmente para orientar a los hermanos colonizadores y campesinos de todo el territorio nacional.

CONSIDERANDO

Que, la educación y la cultura es el medio para la superación y el desarrollo de los pueblos atrasados como el nuestro;

Que, la juventud es el futuro grandioso de la Patria, dependiendo para ello de su educación;

Que, los mal llamados maestros del Comité de Bases han conseguido los objetivos que buscaban desde el comienzo del conflicto artificial que crearon o sea la clausura del año escolar, sin importarles los perjuicios que ocasionan a la juventud estudiosa y al país en general y sólo persiguen sumir a nuestra Patria en la miseria y el atraso como instrumentos de agitación roja para el cumplimiento de sus consignas.

Que, justamente los mismos que formaron parte de la Asamblea del Pueblo durante el gobierno rojo del Gral. Torres, son los que se han incrustado en el llamado Comité de Bases del Magisterio;

Que, el Magisterio Rural no ha intervenido ni se ha dejado arrastrar a la aventura comunista de unos cuantos maestros urbanos que desprestigian al magisterio nacional:

RESUELVE:

Primero.- Respaldar al Supremo Gobierno, presidido por nuestro Líder Gral. Hugo Banzer Suárez por las medidas tomadas con la clausura del año escolar, precautelando el orden y la tranquilidad del pueblo boliviano, así como la seguridad de los estudiantes.

Segundo.- Repudiar enérgicamente a los mal llamados maestros del Comité de Bases que lejos de cumplir con su misión de educadores vienen respondiendo a directivas foráneas de corrientes extremistas que quieren sumir a Bolivia en un mar de sangre.

Tercero.- Felicitar al magisterio rural por su conducta y responsabilidad al no haberse dejado arrastrar por los enemigos de Bolivia.

Cuarto.- Poner en estado de alerta a todos nuestros hermanos campesinos y colonizadores para salir, si fuere necesario, con el arma junto a nuestros compatriotas militares y ciudadanos nacionalistas en defensa del gobierno del Gral. Banzer Suárez que viene conduciendo a Bolivia por el camino seguro de su desarrollo y grandeza.

La Paz, 5 de octubre de 1974.

Fdo. Walter Chavez, Strio. Ejecutivo, Guillermo Arratia, Strio. Relaciones; Fernando Barañado, Strio. Organización; Justo Machaca, Strio. Actas.; Juan Pares, Strio. Conflictos, Daniel Ríos Coordinador Nacional

"MISS INTERNACIONAL". Tokio 6 (AP).– Monique Francisca Daams, de 20 años, Miss Australia; Nilda María Yamaguchi, de 20 años, Miss Argentina y Brucene Karen Smith, de 23, Miss Estados Unidos, posan para los fotógrafos. Las tres participan en el Gran Festival Ginza que comenzó hoy en Tokio, y junto a concursantes de 50 naciones competirán por la corona Miss Internacional 1974, que se decidirá aquí el 9 de octubre. (Radiofoto AP)

EE.UU. intensificará la búsqueda de petróleo en Golfo de Alaska en 1975

...NUEVA YORK, Oct. 6 (AFP) - Estados Unidos congeló los proyectos de explotación de esquistos bituminosos, pero el gobierno tiene la intención de intensificar en 1975 la búsqueda de petróleo frente a las costas del Atlántico y en el Golfo de Alaska, se supo hoy aquí.

La Colony Development Operations, subsidiaria de varias compañías petroleras (entre ellas Shell, Ashland y Atlantic Richfield), decidió su proyecto de construir una fábrica de producción petrolera en El Colorado a partir de esquistos bituminosos.

Esa planta debía producir 50.000 barriles diarios de petróleo en 1977 y hubiera sido la primera refinería de ese tipo construida en Estados Unidos con una perspectiva comercial.

La explotación de esquistos bituminosos para la obtención de petróleo fue alentada el año pasado por el gobierno de Estados Unidos, después de la guerra de Oriente Medio, para mitigar las consecuencias de la crisis energética.

Washington proyectaba asegurar el autoabastecimiento de hidrocarburos para 1980.

En los últimos días también se supo que la Secretaría de Interior se esforzaba en hacer aceptar un presupuesto destinado a realizar una prospección, a partir de los primeros meses de 1975, en una superficie de 40.000 Km. cuadrados frente a las costas del Atlántico y del Golfo de Alaska.

Esos esfuerzos permiten suponer que el gobierno intenta incrementar en forma acelerada una producción petrolera estancada en algo menos de nueve millones de barriles diarios, alentando las investigaciones tradicionales más que el desarrollo de nuevas técnicas.

Las presiones impuestas por la defensa del medio ambiente tuvieron al parecer una influencia determinante.

El costo de la construcción de la refinería de esquistos bituminosos fue multiplicado por influencia de la inflación, se indicó.

El impacto sobre el medio ambiente puede ser desastroso con consecuencias igualmente cosdosas, advirtieron algunos expertos.

El gobierno al parecer aún no definió su política frente al desarrollo de nuevas técnicas, pero en principio no se preveen subvenciones al sector de esquistos bituminosos.

Las compañías también se resisten a invertir en esa área, donde la obtención del petróleo resulta muy costosa.

Otros proyectos, que propician el empleo de técnicas originales, se encuentran aún en proceso de estudio y algunas compañías pagaron verdaderas fortunas por concesiones en El Colorado y Wyoming, pero el objetivo fijado el año último (750.000 barriles diarios en 1980) parece irrealizable.

Los expertos afirman, en contraste, que la plataforma atlántica contiene entre 10 y 20.000 millones de barriles de reserva y el Golfo de Alaska de dos a tres mil millones de barriles, pero existen grandes obstáculos.

Chile compra...

(Viene de la página 1)

Las fuerzas armadas chilenas derrocaron al gobierno izquierdista del extinto Salvador Allende hace poco más de un año. Millares de partidarios de Allende huyeron al exterior y otros han sido detenidos y encarcelados.

Aunque Chile todavía se encuentra en estado de sitio desde la caída de Allende, fuentes extranjeras expresaron que la adquisición de nuevos aviones se realiza con miras a la defensa del país y no a programas de seguridad interna.

Para la defensa del orden interno el gobierno tiene al grueso de sus fuerzas armadas en torno y dentro de la capital. Se dijo que las fronteras están con menos hombres que los habituales.

Los chilenos no tienen un arsenal táctico para defenderse contra un ataque del extranjero en estos momentos, dijo un observador. Agregó que este país tiene viejos tanques norteamericanos M41 y M48 que nada pueden hacer ante los blindados soviéticos.

Y los viejos aviones caza Hawker Hunter británicos caerían a tierra antes de que pudieran alcanzar a los bombarderos CAN344 de los peruanos si aparecieseen sobre Santiago. Los chilenos no tienen bombarderos, agregó.

Los Freedom Fighter serían usados como interceptores para destruir a los bombarderos y los 1726 serían empleados para destruir tanques y unidades terrestres que pudieran acercarse, dijo.

Brezhnev cumple este mes diez años al frente de la U. R. S. S.

...NUEVA YORK, 6 (AP) - Leonid Brezhnev cumplirá este mes diez años al frente de la Unión Soviética y a pesar de algunos fracasos sus éxitos como negociador y promotor de la política de distensión bastan evidentemente para mantenerlo firme en el cargo.

Pocos se atreven a aventurar cuánto tiempo continuará en la cumbre. El Secretario General del Partido Comunista cumplirá 68 años en diciembre; la edad promedio de los 16 miembros del Buró Político es 65 y se siente la presión de una joven generación impaciente porque le llegue su turno.

Pero hasta ahora, el régimen de Brezhnev ha dado notables muestras de estabilidad y continuidad, precisamente en una época en que los gobiernos de las sociedades abiertas se tambalean frente al impacto de la enorme confusión político-económica.

Importante entre los motivos de esta aparente estabilidad es que en las sociedades comunistas, el principal dirigente no tiene problemas mientras se lleve bien con los demás altos dirigentes.

¿Qué político occidental no sentiría un escozor de envidia al seguir las minutas de la última sesión del parlamento soviético, en la que este confirmó al actual gobierno?

Tal como la prensa soviética describió el proceso, se propuso votar por toda la lista como candidatura única.

No hubo objeciones.

La lista fue aprobada.

Los 16 miebros del Buró Político no rinden cuentas a legislatura alguna. Solo se preocupan uno del otro. La súbita pérdida del apoyo de sus colegas provocó la estrepitosa caída de Nikita Khrushchev en octubre de 1964, después de una década espectacular.

La distensión ha sido su mayor éxito y quizás haya compensado algunos fracasos que podrían haber provocado su caída. La agricultura fue el talón de Aquiles de Khrushchev y podría ser el de sus sucesores, pues es aún motivo anual de preocupacion oficial.

Debido a la atmosfera de distensión y la mejora de relaciones con los Estados Unidos, Brezhnev pudo superar una calamitosa cosecha en 1972 con enormes compras de gran los Estados Unidos eliminaron de un golpe los cedentes norteamerica Para Brezhnev, el triunfo doble: Salió de una situació ficil y contribuyo a una sub embarazosa alza en los pr de los alimentos en los Est Unidos, lo cual a su vez dio vo impulso a la inflación en país.

Las reuniones entre Brez y el Presidente norteameri Richard Nixon comenzaro 1972 en Moscú. Al año sigu Brezhnev visitó Estados U y en 1974 Nixon volvió a la U Soviética. La prensa sovi entonó un coro de alabanz Brezhnev y lo describió c pacificador de profunda biduría como estadista.

La política de Brezhnev a a congelar las fronteras Europa Occidental y Ori viejo afán soviético. Alivi crisis alemana y berlinesa desconfianza europea Moscu, ablandando a su v Alianza del Atlántico N Condujo al reconocim norteamericano de Alem Oriental y permitio a Mosc ducir su vigilancia en Occi y concentrarse más en cual amenaza china potencial.

CONSTRUIR CAMINOS ES: PROGRESO

Hágalos con

SCREPER EN TANDEM

MADAL

EXCAVA
TRANSPORTA
DESCARGA

NEGOCIOS LUCROS COSTOS

Es traccionable por tractores agrícolas (de ruedas) y de esteras proporcionadas en modelo:

15 - 2 R x 45 HP x 1.950 m3
20 - 2 R x 60 HP x 3.200 m3
30 - 2 R x 70 HP x 3.500 m3
Conjunto 30 - 31 x 90 HP x 7.700 m3

MADAL S.A. Implementos agrícolas y rodoviarios, Brasil
Representante en Bolivia:
TOYOTA BOLIVIANA LTDA.
Agencia en Santa Cruz:
DISTRIBUIDORA TOA LTDA.
Calle 24 de Septiembre Nº 431
Teléfonos: 2-6303, 2-8243

Plenarias y debates en CONARE

Mañana inician análisis sobre estatuto de partidos políticos

Dos importantes proyectos, que serán elevados a consideración del gobierno, se debatirán mañana en la Comisión Nacional de Reformas Estructurales. El primero se relaciona con la Ley Electoral y el segundo sobre el Estatuto de los Partidos Políticos.

Ambos documentos han sido debidamente estudiados por la comisión respectiva; a partir de mañana, en debates públicos, se iniciarán las plenarias para su exhaustiva consideración. Es posible que en el transcurso de los debates los partidos políticos que no integran el Frente Popular Nacionalista hagan llegar sus observaciones al proyecto de ley que será posteriormente aprobado por el poder ejecutivo. Asimismo, podrán participar entidades cívicas que no estén consideradas como partidos pero que actúan dentro de la política nacional. Todos estos documentos serán entregados al Poder Ejecutivo a fin de la presente semana y una vez que se hubieran concluido los debates.

PROYECTO CONCLUIDO

Oficialmente se anunció que en el curso de las próximas horas CONARE hará entrega al gobierno de los documentos relacionados con los Objetivos Nacionales, analizado y debatido por la comisión del mismo nombre. Se informó que estos documentos están en la etapa de redacción final.

Estos documentos están en la etapa de redacción final.

UNA QUEJA

Varios de los delegados integrantes de CONARE han hecho llegar su queja a la presidencia de esta entidad, a cargo del Dr. Hugo Sandóval Saavedra. La queja se basa en el hecho de que pese a la implantación del régimen disciplinario para sancionar a los delegados ausentes, se han constatado que solamente 12 de los 30 delegados asisten regularmente a cumplir sus obligaciones.

APOYO A UNA INICIATIVA

Un grupo de residentes vallegrandinos, se ha dirigido al Dr. Hugo Sandóval Saavedra, apoyando la creación del Departamento de Vallegrande, propuesta por la Fraternidad Vallegrandina. Los residentes en La Paz sostienen que la creación de un moderno Estado debe significar un progreso y atención efectiva de las necesidades de cada región. Anotan que la creación de este nuevo Departamento, además de ser útil al país permitirá a los distritos postergados, salir del estado de subdesarrollo. Anotan los residentes vallegrandinos su apoyo a la iniciativa de la Fraternidad Vallegrandina y piden a CONARE atender esa justa demanda.

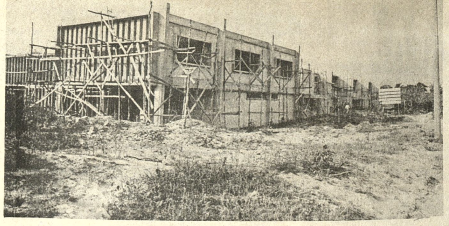

HOSPITAL DEL CANCER.- El Programa de Arranque para el Desarrollo Económico y Social de la Presidencia de la República PADES, ha financiado la construcción del Primer hospital del cáncer que se realiza en Santa Cruz. El edificio será dotado de instrumental moderno.

Inventario de SANJOR S. R.L. fue entregado al Ministro de Salud

..El informe de inventariación de los equipos y maquinarias del laboratorio SANJOR S.R.L. se encuentra, desde hace una semana, en poder del Ministro de Salud Pública y Previsión Social, según informaciones proporcionadas a la prensa por un funcionario de ese Despacho.

Sobre una posible desaparición de los equipos que dispone la firma SANJOR S.R.L., el funcionario del Ministerio de Salud Pública, indicó que las autoridades "deben encontrar, al abrirse ese negocio, todo lo inventariado, o de lo contrario se harán pasibles a una serie de sanciones".

Señaló que el laboratorio se encuentra cerrado y que el mismo pertenece al Ministerio de Salud Pública, para informar que permanecía cerrado desde hace tres semanas, extremo que ha sido verificado por esas autoridades.

Sobre la calidad de los equipos y maquinarias de que dispone SANJOR, el funcionario indicó que los mismos son "los más modernos".

Piden al gobierno solución de problemas de Villamontes

..La Asociación Chaqueña con sede en esta ciudad, ha reiterado los planteamientos hechos por los pobladores de Villamontes al Presidente de la República, en ocasión de ser inaugurados los trabajos de la fábrica de aceites.

Los pedidos que fueron puestos en conocimiento del primer mandatario tienden a lograr el desarrollo industrial de la región y en forma especial la producción ganadera y agrícola que puedan convertirla en un verdadero polo de desarrollo.

Los puntos principales del pedido presentado al Gral. Banzer el pasado mes de julio y que no merecieron ninguna atención, se refieren a los siguientes aspectos:

1.- Constituyendo todo el Gran Chaco una región esencialmente ganadera, pedimos la perforación de pozos surgentes en las zonas correspondientes, ya que constituye uno de los problemas más agudos.

2.- Se estudie la dotación de los tractores necesarios, para la construcción de represas en todas las zonas ganaderas.

3.- Se viabilice la construcción de una posta sanitaria o clínica veterinaria, dotada de los instrumentos adecuados para la erradicación de las enfermedades propias del ganado.

4.- Se disponga la internación de reproductores de raza para el mejoramiento del ganado.

5.- En el orden de construcción de una infraestructura para el desarrollo regional y nacional, se disponga la construcción de una carretera asfaltada que una las ciudades de Yacuiba-Villa Montes y Villa Montes-Boyuibe.

6.- Se disponga el inmediato arranque de los estudios de prefactibilidad y factibilidad, para la construcción del Ferrocarril Villa Montes D'Orbigny.

7.- Como una necesidad perentoria, se disponga el enlosetado de las poblaciones de Villa Montes-Yacuiba.

8.- Aprovechamiento del caudal de las aguas del Pilcomayo, se proceda a la realización de los estudios necesarios para la construcción de una planta hidroeléctrica, que cubra todos los requerimientos de las poblaciones chaqueñas.

9.- En el orden educacional y de salubridad, se autorice la construcción de escuelas y postas sanitarias, en todas las poblaciones menores del Gran Chaco, ya que, al presente se debe confrontar un tremendo déficit en ambos aspectos, con grave mengua de la formación intelectual y física de nuestros hijos.

10.- Se estudie la implementación de nuevas fuentes de trabajo, para utilizar la mano de obra de 1.500 matacos que viven en condiciones subhumanas en la zona de Capirendita y otras.

En la nota que fue entregada al presidente en la oportunidad mencionada, los chaqueños ponen de manifiesto el considerable aporte que hace la región al erario nacional, a través de la producción petrolera de Caigua.

Los chaqueños solicitaron también que se les acepte mantener representación permanente en el seno del Comité de Desarrollo y Obras Públicas del Departamento.

Reina de la primavera en el colegio de Magdalena

MAGDALENA 6 (PRESENCIA).- En un acto pocas veces presentado por los alumnos del ciclo medio, con varios días de posterioridad al 21 de septiembre, se realizó la coronación de la Reina de la Primavera, del Colegio "Juan B. Coimbra" de esta ciudad.

Escenario de la tradicional exaltación al trono, esta vez de la simpática alumna Rosario Cuellar Gilmet, fue el presenio de la heladería "Oasis", cuya capacidad física se vio colmada por el público, que con su aplauso premió la buena presentación.

ATENCION SANITARIA.- Pobladores de la ribera del lago Titicaca tuvieron una nueva oportunidad de recibir atención sanitaria y preventiva, gracias a la octava travesía realizada por el Barco Hospital Julián Apaza de la Fuerza Naval Boliviana.

Las cámaras de comercio se reunirán en Tarija

..(ANF) - Para el 13 y 14 de octubre próximo, ha sido fijada la fecha de una reunión extraordinaria de Cámaras departamentales y distritales de Comercio a realizarse en la ciudad de Tarija.

La reunión, en la que participarán los Presidentes y Gerentes de las filiales de la Nacional de Comercio, tiene como temario nueve puntos de importancia y actualidad para este sector de actividad.

Los representantes de 17 Cámaras, entre los puntos programados, considerarán en particular el que se refiere a la Reforma Tributaria dentro de los alcances del D.L. 11154 (renta de empresas) y del D.L. 11153 (impuesto a personas naturales), puesto que si bien estos documentos se encuentran en plena vigencia, hasta la fecha no han sido puestos en práctica.

Como se recordará, ambas disposiciones legales fueron dictadas en octubre de 1973 como parte integrante del proceso de devaluación con desarrollo que comenzó en 1972. Empero, pese a que ya pasaron dos años, no hay nada definitivo, de modo que la actividad comercial debe operar sobre situaciones provisionales.

Los demás puntos incluidos en el temario de la reunión extraordinaria de Cámaras departamentales y distritales de Comercio, se refieren a un análisis de mercado, el contrabando, participación del comercio en el crédito bancario, sistema de la seguridad social, sistema tributario municipal, integración andina, diagnóstico de comercio y, finalmente, Código de comercio.

Jornadas Nacionales de Otorrinolaringología

..Con los auspicios de la Sociedad Boliviana de Otorrinolaringología, el sábado se iniciará en la ciudad de Cochabamba las Terceras Jornadas Nacionales de Otorrinolaringología.

A esa reunión, que concluirá al día siguiente, asistirán la mayoría de los médicos de esa especialidad que trabajan en el país y serán considerados varios temas.

Comisión de Bases dispuso retorno a clases de maestros y estudiantes

..Dirigentes de la Comisión de Bases del Magisterio resolvieron disponer el retorno a clases de maestros y alumnos a partir de hoy para completar el calendario escolar y demostrar "al pueblo que su movimiento es apolítico y nada subversivo", según afirman en un documento entregado a la prensa.

El texto de la resolución es el siguiente:

La COMISION DE BASES DEL MAGISTERIO reiteradamente ha manifestado repudio a la clausura del año escolar, expresado en sucesivas asambleas.

CONSIDERANDO: Que esta medida antieducativa afecta la profundización del desarrollo socio-cultural del pueblo y que pretende condenarlo al subdesarrollo cultural en medio del hambre y la miseria en que se debate:

CONSIDERANDO: Que el recurso de clausurar el año lectivo no soluciona ninguno de los puntos contra los que inicialmente estaba dirigida, porque han sido la niñez, la juventud y los padres de familia los que en última instancias cargan con las consecuencias de una medida contraria a los derechos humanos fundamentales de libre acceso a la cultura y el deber del Estado de precautelar la educación como la más alta función del Estado;

CONSIDERANDO: Que son objetivos a la ignorancia, al analfabetismo y a la falta de orientación profesional más de 500.000 niños y jóvenes de toda Bolivia, perjudicando a más de 300.000 familias humildes. Con el apoyo de más de 400.000 trabajadores padres de familia, estudiantes y profesionales presentes en las instituciones mediadoras de La Paz, y más de 1.000.000 del interior del país, hoy plegados a la lucha, los miembros de la Comisión de Bases del Magisterio poseen genuina representación de los maestros,

RESUELVEN:

PRIMERO: Disponer el retorno a clases de maestros y alumnos a partir del día lunes 7 del presente mes de octubre, para complementar por medio del trabajo intensivo el año lectivo regular de acuerdo con el calendario establecido.

SEGUNDO: Como solución transitoria de nuestro problema referente a la democratización sindical docente, se ratifica como auténtica representación a la Comisión de Bases del magisterio, con plenos poderes por un año calendario a partir del 11 de septiembre del presente, debiendo procederse de igual manera en el interior del país.

TERCERO: Para demostrar al pueblo que éste es un movimiento apolítico y nada subversivo, el magisterio paceño se compromete públicamente a cumplir con las labores reiniciadas sin volver a replantear los puntos que fueron presentados, por el presente año lectivo. Igual actitud se recomienda en el interior del país.

CUARTO: Pedir a padres de familia, trabajadores, estudiantes, instituciones cívicas y profesionales, coadyuvar con el cumplimiento de estas determinaciones en defensa de sus propios intereses, para recuperar la dignidad de estudiantes y maestros unidos en el trabajo por la felicidad del pueblo boliviano. De igual modo, solicitamos la contribución de la radio y prensa en aras del progreso cultural del país.

QUINTO: Invocar a la Asociación de Padres de Familia de Colegios Particulares a fin de que hagan prevalecer sus derechos a exigir el cumplimiento de los 200 días de trabajo, en defensa de su economía y la cultura de sus hijos.

SEXTO: Al dar este paso decisivo, los maestros de la COMISION DE BASES hacen llegar su profundo agradecimiento a las entidades mediadoras en el conflicto, por la ecuanimidad demostrada y por el alto espíritu de solidaridad, declarando al Dr. Manuel Morales Dávila, GRAN DEFENSOR DE LA LIBERTAD Y LA DEMOCRACIA.

SEPTIMO: Impetrar que como respuesta a la actitud de paz y armonía demostrada por el magisterio, las autoridades pertinentes, den inmediata libertad a los maestros, estudiantes y universitarios detenidos, sin ninguna excepción, para que vuelvan nuevamente a sus funciones y sus actividades normales. De igual modo se procederá con el Dr. Morales Dávila. Lo contrario significará que detrás de bastidores continúan medrando los enemigos del pueblo y de la educación.

OCTAVO: Pedir al Gobierno, las FF.AA. y autoridades educativas demostrar en los hechos sus declaraciones tantas veces publicitadas en el sentido de defender la educación del pueblo boliviano EVITANDO UNA ACTITUD AGRESIVA, libre de toda intransigencia para salvar la paz del pueblo boliviano, que merece un mejor destino.

Esta resolución es dada en algún lugar de la ciudad de La Paz, en vista de la zaña persecución de que son objeto los maestros y dirigentes, a los cinco días del mes de octubre de mil novecientos setenta y cuatro.

POR LA EDUCACION DEL PUEBLO BOLIVIANO

Firman el documento los profesores Juan García Baranado, Eduardo Barriga V., Mirna del Río, Daniel Agudo y Humberto Céspedes.

Fuerza Naval incorporó al servicio embarcación M-15

..La Fuerza Naval Boliviana incorporó al servicio público la embarcación M-15 en una ceremonia realizada en Loma Suárez, Trinidad. La motonave fue bautizada con el nombre de "Utoral". Esta embarcación será utilizada para la instrucción de grumetes de la Escuela de Marinería "Sargento Zeballos" y para transporte de carga en general en la zona del río Mamoré hasta el río Iténez.

Esta incorporación se suma a la efectuada en Guayaramerín de la nave "Federico Roman", M-14, y que próximamente se entregará, la M-16, que se construye en el astillero de Riberalta y que prestará servicios en el sistema del río Beni.

Las autoridades de la FNB señalaron que la motonave M-15 es la primera embarcación construida desde la creación de la maestranza en Loma Suárez. La instalación de esta maestranza obedece al convenio de cooperación entre Bolivia y las Misiones Navales de Argentina y Estados Unidos. La M-15 está dotada de elementos que poseen un amplio marco de seguridad. Tiene una eslora de 14 metros, calado a plena carga aproximadamente de un metro, propulsion de tres cilindros, sistemas de gobierno manual, dos camarotes e iluminacion completa.

INSTITUTO NAVAL EN CHUA

Es propósito de la Fuerza Naval Boliviana proceder a la pronta construcción de un instituto naval en una zona aledaña al Lago Titicaca. Con este motivo, el Vicealmirante Xavier Pinto Telleria, acompañado de funcionarios del Comando de Fuerza y Técnicos del Departamento de Planificación e Ingeniería, visitó la localidad de Chua.

En esta ocasión inspeccionaron los terrenos donde se podrá levantar el edificio del Instituto Naval Militar. Existe el propósito de adquirir 20 hectáreas más de terreno para completar la infraestructura del mencionado proyecto. La FNB se propone dotar a este nuevo Instituto de todas las condiciones necesarias para facilitar la enseñanza del alumno cadete. La construcción de este proyecto demandará dos años.

LANCHA EN CONSTRUCCION

A cargo de la Misión Naval Argentina en el distrito naval de Trinidad, Beni, se construye una lancha que dedicará sus actividades al trabajos de hidrografía. El Contralmirante Alberto Albarracin, Director del Servicio de Hidrografía, manifestó que esta lancha prestará servicios en trabajos de relevamiento de los ríos Ichilo, y Mamoré y posteriormente, en los afluentes de los mismos.

INC entregará títulos de propiedad a cooperativas

- El Instituto Nacional de Colonización entregará títulos de propiedad a varias cooperativas y campesinos asentados en áreas de su dependencia, según informó el Mayor Guillermo Vélez Salmón.

Vélez. Director del Instituto, dijo que la oficina regional de Caranavi entregará 179 títulos ejecutoriales a integrantes de las colonias asentadas en las Provincias de Nor Yungas y Larecaja. En la colonia de San Isidro, Cantón Guanay, Provincia Larecaja, 81 títulos; El Palmar, Nor Yungas, 45 títulos; San Salvador, Cantón Carrasco, 54 títulos. Para las colonias de Alto San Juan, 54 títulos; Villa Concepción, 37 títulos; El Porvenir, 12 títulos; Cañada Calacoto, 14 títulos; El Belén, 16 títulos; Bolivia, 11 títulos; Eduardo Avaroa de Broncinini, 11 títulos; Fágima y Agua Rica, 8 títulos.

Misa

AGRADECIMIENTO E INVITACION

Daniel D. Ortiz esposo, José María, Daniel Vicente, John Edwing, hijos, Víctor y Blanca Rodríguez, Laura de Asturizaga Autora de Kroeber, hermanos; Inés M. de Rodríguez, Gregorio Asturizaga, Oscar Kroeber, hermanos políticos, primos, sobrinas y demás familia de la que en vida fue, digna esposa, ejemplar madre y cariñosa hermana,Doña

AIDA LUZ RODRIGUEZ de ORTIZ

(Q. E. P. D.)

Expresan su más profundo agradecimiento a sus parientes, amistades y personas piadosas que aliviaron su dolor con su asistencia, sentimientos de pesar, mensajes y ofrendas florales, en sus funerales, y les invitan a elevar una oración por su eterno descanso, en la misa que se celebrará mañana martes 8 del presente en el templo de la Merced a horas 11.30 a.m. recordando los 8 días de su llorado fallecimiento. Su asistencia a este acto de piedad cristiana que compromete la gratitud de la familia doliente.

SE NECESITA GARAGE

Garage cerrado en las proximidades de las calles Miguel de Cervantes o Muñoz Cornejo (Sopocachi).
Referencias: Teléfono: 26858, en horas de oficina.

TELEFONO

Necesito en alquiler, teléfono particular en la Avenida Mariscal Santa Cruz esquina Oruro.
Ref.: Teléfono 21934 horas de oficina.

NECESITO DEPARTAMENTO URGENTE

Amoblado con 2 dormitorios y pieza para empleada.
Sopocachi. Obrajes o Calacoto.
Teléfono 27296 (horas de oficina).

FAMILIA EXTRANJERA NECESITA

Departamento con 3 dormitorios, teléfono, 2 baños, con o sin muebles. Dispuesto a ocuparlo dentro de un mes y medio en caso de ser necesario.
Referencias: Teléfonos 64535 y 64536 - de horas 7.30 a 16.30 (llamar día lunes.7)

AVISO PERMANENTE
DEUDORES A PRESENCIA

Se insinúa a las instituciones y personas que aparecen en la presente lista de deudores, apersonarse por nuestras oficinas a objeto de cancelar sus cuentas:

Distribuidora Copacabana
Cine "Lux"
Dirección Nacional de Ferrocarriles
Sociedad de Comercio Rimac
Academia Indianápolis
Soconal
Industrias Metálicas (Sr. Remberto Cardozo).
Dirección Nacional de Desarrollo de la Comunidad
Comité de Acción Paceña
Sr. Jorge Ríos Gamarra (Industrias Rimpolio)
Sr. Abel Domínguez Ascarrunz
Sr. Mario Roncal
Sr. Alberto del Carpio
Inboltex
Club Social 16 de Julio
Tibor Téllez (Círculo Peruano)
Dirección Nacional de Aeronáutica Civil
Dirección General de Aduanas
Administración Autónoma de Almacenes Aduaneros
Empresa Nacional de Televisión
Aerolíneas Peruanas (APSA).
Panorama Boliviano (Sr. José M. Rodríguez)
Club 21
Sr. Jaime Borda C. (Junta de Empadronamiento)
Movimiento Nacionalista Revolucionario
Radio Illimani.
Peletería Santiago
Frente Popular Nacionalista

La Paz, 3 de octubre de 1974.

Cumplió octava traves
Barco Hospital J. Apa

Siguiendo con el programa trazado por las autoridades de la Fuerza Naval Boliviana, el barco hospital cumplió una nueva travesía en el lago Titicaca, llevando atención sanitária a los pobladores ribereños.

El Barco Hospital "Julián Apaza", llevó durante el mes de septiembre su asistencia médico'dental a todas las poblaciones ribereñas del lago Titicaca, esta vez toda la tripulación y cuerpo de profesionales sanitarios, realizó la travesía por el Lago Mayor, desde Tiquina-Yumani (Isla del Sol) - Kasani - Copacabana - Lago Chuquito y un itinerario especial hasta llegar Cocotoni. Cada vez se acenúa más la asistencia de los campesinos a requerir los servicios del personal especializado del Barco Hospital. Los resultados son óptimos en todos los aspectos por el mismo hecho que los campesinos tienen interés por precautelar su salud y la de sus familias.

En esta octava travesía se han efectuado, de acuerdo al informe presentado
Comando del Barco,
Rolando Herrera
autoridades de la Fuer
Boliviana, 247 atenc
dicas y 128 dentales
en la Sala de Internac
referida embarcació
atendido a seis
durante la navegación.

En lo que se
vacunaciones con
sarampión, se han im
828 niños campesi
fluctuan entre las eda
año a seis, multiplic
trabajo del personal
no escatimó esfue
realizar extensas
fuera de borda, con
hacer llegar las vac
las poblaciones dond
necesita del indicado

Al cumplirse el se
consecutivo de tra
Barco Hospital "Julia
que está bajo la respo
de la Fuerza Naval Bo
éxito es positivo en el
de Acción Cívica "T
haciendo resaltar la
de todo el personal n
da la trípulación del

Se agilizará servi
de correos en el p

- Se agilizarán los servicios postales del país, según las conclusiones del Congreso de Administradores Postales de Bolivia, que se clausuro el jueves último en esta ciudad.

Una de las más importantes conclusiones, a juicio de representantes de la Dirección Nacional de Correos, se refiere a la "agilización de la correspondencia diaria", por lo que los administradores de correos distribuirán, se comprometieron a despachar las cartas en la primera vía de transportes, sea automotor, ferroviario o aéreo.

Otra de las conclusiones se refiere a la moralización de todos los empleados de
lo que se realizará
paña.
En otro acápite
clusiones también
que el servicio posta
intensificará sus rela
organismos inter
afines y que dará cu
a todos los com
ternacionales.

El Director
Edgar Prudencio
otra parte, que en
clusiones se com
capacitación de los
postales del país
curso se realizará en
mes.

AVISO

Importante Empresa requiere en alquiler casa de 300 a 400 mts.2, utiliza de superficie, para depósitos e instalaciones de su Pulpería con preferenc las inmediaciones de la calle México, Federico Zuazo, Colón, Bueno, Si Bolívar, Camacho o adyacentes.

Alquileres garantizados.
Ofertas en sobre cerrado a casilla No. 808 La Paz.

CASAS COMERCIALES

Con motivo de crear un KARDEX DE SUMINISTROS, se invita a to Casas Comerciales Nacionales y Extranjeras, ya sean representantes portadoras o distribuidoras, a inscribirse mediante notas, en las cuales especificar la clase de artículos o productos de su especialidad.

SEMAPA, contará próximamente con un crédito global pa ejecución de obras del Sistema de Abastecimiento de Agua Potable p ciudad de Cochabamba, motivo por el cual se requiere la información gentilmente nos proporcionen nuestros futuros suministradores.

SEMAPA está en la Plaza Colón Nº 5697
Casilla de Correo Nº 1647
Teléfono Nº 7957
Cochabamba - Bolivia

ESTENO-DACTILOGRAFA COMERCIALES

Cursos de Fin de Año - 14 OCT. al 20 DIC.
DACTILOGRAFIA BILINGUE 100% al Tacto. Práctica de C en Español e Inglés.-
TAQUIGRAFIA FASTHAND: Plan Alfabético. No requiere d de signos.
DACTILOGRAFIA ELECTRICA: Práctica de Corresponde Comercial en "Selectric" de IBM.-
CALIGRAFIA PALMER: Plan Gráfico y Ortográfico.-
Certificados de Eficiencia. Horarios: 2 a 5 - 6 a 9.
Inscripciones abiertas.

SOUTH AMERICAN SCHOO
ASPIAZU 581 - SOPOCACHI

ISA

CURSOS DE VERANO

- SECRETARIADO EJECUTIVO
- PROGRAMACION PARA COMPUTADO

I.B.M. LENGUAJES RPG / I Y

Solicite prospectos - Inscripciones abiertas
INSTITUTO SUPERIOR AMERINDIA
Plaza del Estudiante-Landaeta 221
teléfono 52491 - casilla 4907

PRESENCIA

Director: Huáscar Cajías K.
Sub-Director: Renán Estenssoro A.
Gerente: Armando Mariaca V.

Proyectos para el desarrollo de La Paz

..Entre la Corporación Boliviana de Fomento y Cordepaz se ha llegado a importantes acuerdos para impulsar el desarrollo de La Paz, especialmente en el noroeste y el altiplano del departamento. En treinta días, se concluirá el estudio para la instalación de un ingenio azucarero; en sesenta días, el estudio para una fábrica de cemento; además se instalará una planta extractora de piretrina a fin de industrializar una producción que ha tomado incremento en el altiplano.

Estos proyectos son altamente interesantes y darán vida real a propósitos que habían quedado, hasta el momento, sólo en la etapa de proyectos porque no se crearon todos los requisitos para convertirlos en algo concreto.

Lugar fundamental ocupa el ingenio de Alto Beni, por varias razones. Por ejemplo, ya se han llevado a cabo estudios iniciales, así como plantaciones experimentales cuyas enseñanzas pueden ser aprovechadas. Existen vastas zonas apropiadas para el cultivo de la caña; hay un mercado interno seguro para el azúcar, mercado de que se beneficiará, por una parte, por la poca distancia entre los centros de producción y los de consumo; por otra, se dará un justificativo a los caminos que han sido proyectados o que ya se hallan en construcción. Por lo demás, los superavits que aparezcan han de ser fácilmente absorbidos por el mercado internacional que, en este momento, ofrece grandes perspectivas.

Lo mismo dígase de la fábrica de cemento que abastecerá a toda la región norte del país con un artículo que, dentro de los planes de desarrollo, puede considerarse de primera necesidad. Habrá un elemento necesario para las grandes obras que se proyectan para esa zona, a precios convenientes y sin los recargos que implica el transporte a larga distancia.

En cuanto a la planta extractora de piretrina, supondrá el aprovechamiento de una planta cuyo cultivo hace años que se ha iniciado en el altiplano y que tiene mucha demanda para la fabricación de insecticidas inocuos para el hombre, en momentos en que la experiencia ha comprobado que, los que hasta el momento se utilizaban con profusión, pueden causar daños a los seres vivos y llevar a verdaderos desequilibrios ecológicos con la amenaza de extinguir especies enteras.

Hay otro punto que debería agregarse y es el de la producción agropecuaria masiva en el altiplano, a semejanza de lo que entidades de Potosí han proyectado para explotar las zonas de Ñuqui y Lequezama. Es mucho lo que se puede lograr no sólo para el departamento sino para el país entero, si el altiplano es debidamente aprovechado para producir papas y otros tubérculos, quinua, ganado lanar y lechero, así como otros artículos que tienen mercado seguro.

Lo que hay que esperar es que estos estudios lleven a algo concreto y que no queden simplemente en el papel, constituyéndose en una nueva causa de frustración para el departamento, cuya capacidad de trabajo no debe ser desperdiciada. La responsabilidad por la ejecución de lo que se planee no recaerá sólo sobre la CBF y Cordepaz sino también sobre el gobierno central y la iniciativa privada.

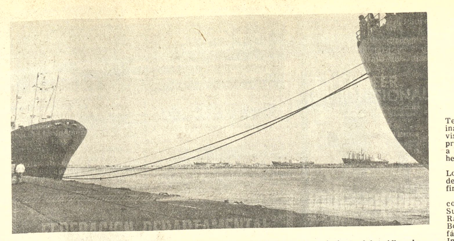

- CARGA.-- El Puerto de Matarani ha quedado pequeño ante el crecimiento del tráfico de mercaderías. Mientras en su muelle, de capacidad para tres barcos, se realizan las operaciones de carga y descarga, otros deben esperar durante días, como se ve en la fotografía, para dejar la carga en el puerto con perjuicio económico para los importadores nacionales que deben pagar los periodos de demora con la lógica gravitación para los intereses bolivianos.

"Vía Crucis" de la carga boliviana (II)

Puerto de Matarani es inadecuado para el creciente tráfico nacional

MATARANI Oct. (Francisco Roque Bacarreza, enviado de PRESENCIA).- El puerto peruano de Matarani, ubicado al sur del vecino país y uno de los tres principales conductos que sirven al comercio exterior boliviano, ha quedado pequeño frente al creciente tráfico de la carga nacional en tránsito,tanto que si las autoridades del Perú no adoptan urgentes medidas de ampliación y modernización de su infraestructura la acumulación de mercaderias será tan descomunal que serán angustiosamente dificiles las operaciones de embarque y descarga.

En los primeros ocho meses del presente año, el crecimiento del volumen de las importaciones con destino a Bolivia, llegadas a Matarani, ha sido tan grande que las mismas autoridades de la Empresa Nacional de Puertos del Perú (ENAPU) están sorprendidas por la expansión del comercio exterior boliviano.

Para reflejar gráficamente esa expansión, según los datos recogidos por PRESENCIA en ENAPU, durante 1973 se despacharon por ferrocarril hacia Bolivia alrededor de 88 mil toneladas de carga mientras que entre enero y agosto de este año, utilizando la misma vía de transporte, se remitieron un poco más de 110 mil toneladas estimándose que hasta finales de este año se llegará a duplicar los volúmenes de la anterior administración.

A los datos antes mencionados, se deben agregar el enorme flujo de carga que es despachada desde Matarani hasta el mercado nacional, utilizando para ello los camiones de alto tonelaje que permanentemente, y cada vez en forma mas intensa transportan mercaderias importadas para atender los requerimientos bolivianos.

Cientos de camiones transportan mensualmente millares de toneladas de carga desde Matarani hasta Bolivia.

En 1971 se descargaron mercaderias en Matarani por 277,917 toneladas, en 1972 el crecimiento del tráfico por ese puerto del sur peruano alcanzó a 308.936 toneladas, según los datos difundidos por ENAPU en un boletín publicado en febrero de 1973

De los volúmenes de carga bruta que transitan por el puerto de Matarani, situado a unos 750 kilómetros de La Paz, el 90 por ciento, aproximadamente esta consignado a los importadores nacionales, tanto privados como estatales.

En la visita hecha al citado puerto por un Redactor de PRESENCIA, se pudo observar que la expansión de las importaciones y exportaciones ha crecido tanto, no sólo en lo que se refiere a la carga boliviana sino también a la del sur del Peru, que los almacenes han quedado insuficientes y pequeños, ya que la carga es alojada en playas improvisadas con el consiguiente riesgo de pérdida y rápido deterioro por acción del clima, humedad y salinidad de la brisa marina.

Es tan impresionante la acumulación de carga, pese a los esfuerzos para el rápido tránsito, que la capacidad de los almacenes y áreas habilitadas ha sido rebasada ampliamente y con el contratiempo de que es casi imposible hallar terreno apto para mayores ampliacones, debido a la topografia de la zona costera de Matarani.

El puerto fue construido en 1947 pensando sustancialmente en la atención al tráfico exterior del comercio del sur peruano y con una remota posibilidad de que Bolivia aproveche de su infraestructura.

Con el correr de los años. Matarani se convirtió en un puerto para el servicio del comercio exterior boliviano, principalmente desde marzo de 1972, cuando las instituciones estatales y privadas decidieron desviar gran parte del tráfico por la citada terminal marítima debido a las dificultades é incomprensión de las autoridades chilenas

La mayor parte de los minerales de estaño de alta ley, zinc de mina Matilde y otras materias primas producidas en las minas del pais, es embarcada a los mercados de ultramar por Matarani.

El simultáneo crecimiento de las exportaciones e importaciones nacionales a través del puerto peruano, hizo que en los últimos meses de ese año la infraestructura de servicios de Matarani se vea impotente para atender semejantes volúmenes de carga.

Como consecuencia de esa importancia, millares de toneladas para la exportación y de importación se hallan estancadas en Matarani. La paralización también se debe a otros factores que en otras notas serán señalados.

Ante la alerta de los diarios bolivianos y de periódicos del sur peruano como ser el matutino "Correo" de Arequipa, el Gerente General de ENAPU Vicealmirante Pedro Mazure, después de una visita realiza el mes pasado a Matarani, instruyó la agilización de trabajos ya programados para la mejor atención a la carga y dispuso algunos cambios entre las autoridades encargadas del servicio portuario

comercio exterior boliviano, sino una preocupación por el futuro de la industria y actividad en general del sur peruano que cada vez necesita mas del citado puerto.

En la actualidad se han dado casos de que tres barcos están atracados en Matarani para las labores de cargo y descargo y diez han estado a la espera de un sitio en el Muelle.

El muelle de Matarani tiene solo capacidad para tres barcos. Ante el congestionamiento de barcos, muchos de ellos antes que esperar durante varios dias prefieren seguir rumbo al sur, es decir, hacia puertos chilenos donde dejan la carga destinada a Bolivia obviamente en condiciones que son desfavorables a los importadores nacionales que deben afrontar tambien ese tipo de emergencia.

Según pudo observar PRESENCIA y a través de los testimonios logrados en el vecino país la preocupación es doble o sea de los instituciones vinculadas al comercio exterior boliviano y del sur peruano.

No debemos dejar de lado los ambiciosos proyectos industriales que tiene el Perú para el sur de su territorio, como el complejo Majes los planes Cerro Verde, Chapi, Santa Rosa y otros que incrementarán a corto plazo el comercio exterior del vecino país.

PRESENCIA en los contactos que tuvo en Puno, Arequipa, Mollendo y Matarani, observó que existe conciencia entre las autoridades del vecino país que, al parecer, tratan de convertir a Matarani en un puerto que continúe atendiendo más y mejor al servicio del comercio exterior boliviano.

Una prueba de lo anteriormente dicho son las reuniones celebradas recientemente en Arequipa y Lima entre delegaciones técnicas de ambas naciones con el proposito de coordinar objetivos comunes.

Sin embargo, desde Bolivia habrá necesidad de insistir en el mejoramiento de la infraestructura de Matarani y otros medios que ahora están al servicio de la carga boliviana en tránsito.

Si los planes enunciados por ENAPU a los técnicos bolivianos se hacen realidad, Matarani se convertirá en el principal puerto que sirva a Bolivia.

Desde enero Bolivia contará con fábrica de televisores

La firma Colorado de Radio y Televisión. S.A. del Brasil, inaugurará su fábrica de televisores en Bolivia, en enero del año próximo, al mes siguiente, saldrán a la venta las primeras unidades hechas en el país.

Así lo informó a PRESENCIA Lorenzo Varela, Gerente General de la División Internacional de esa firma.

Dijo que entre los países componentes del Acuerdo Subregional Andino, Colorado Radio e Televisao S.A. escogió a Bolivia para instalar la primera fábrica fuera del país original. Informó que para tomar esta decisión, esa empresa realizó los estudios necesarios y consideró que Bolivia ocupa hoy un lugar especial en los mercados mundiales que es un país que muestra ahora una realidad de progreso y bienestar social Se tuvo en cuenta, además, dice Varela, el esfuerzo del gobierno nacionalista para crear fuentes de trabajo para que dentro del panorama boliviano exista un desarrollo simultáneo en todas las lineas Expresó que Colorado S.A. viene a colaborar así a los esfuerzos bolivianos de traer más capitales y más industrias al país.

Dijo que la empresa viene al país con optimismo y simpatía, trayendo la tecnología brasilera de 24 años de experiencia. Colorado ocupa hoy el primer lugar en el Brasil en la fabricación de aparatos televisores. La firma fabrica al mes 40.000 televisores para blanco y negro y 6.000 para color. En el Brasil, tiene tres fábricas, una en Manaos y dos en Sao Paulo de donde resulta que la fábrica que comenzará a funcionar próximamente en Bolivia será la cuarta de Colorado S.A.

La mente de Colorado S.A., según su Gerente General es satisfacer las necesidades bolivianas en este campo y la demanda del mercado andino.

RELACION CON LA DECISION 24

"La decisión 24 del Acuerdo de Cartagena no sólo favorece a la fábrica que Colorado va a instalar en Bolivia, sino también a todas las industrias que quieran venir a trabajar en este país por ser Bolivia uno de los países más favorecidos por el Pacto Andino en virtud de su menor desarrollo relativo y porque la desgravación aduanera también le es favorable en virtur del tratamiento preferencial que le reconoce ese Acuerdo Subregional para la colocación de sus productos en el mercado andino, al igual que el Ecuador" manifestó Lorenzo Varela.

UBICACION Y PRODUCCION

La fábrica que Colorado S.A. instalará en el país, está situada en la ciudad de Cochabamba, en el kilómetro 0 de la carretera a Santa Cruz. Será inaugurada oficialmente en el mes de enero de 1975 En una primera etapa, producirá 3.000 televisores por mes, cifra que no alcanzaría, dijo a cubrir la demanda boliviana actual en este renglón. Aclaró que según estudios realizados, la demanda boliviana de televisores es aproximadamente de 6 mil a 8 mil aparatos.

Puntualizó que la fábrica Colorado S.A. de Cochabamba contará también con el montaje de la propia metalmecánica y en este rubro, se harán experiencias con material boliviano para fabricar los componentes de los televisores con piezas bolivianas.

Explicó que son tres etapas previstas por Colorado S.A. en su actividad industrial dentro del país: La primera de 8 meses, en la que se empleará casi el cien por ciento de material brasileño, en la segunda etapa será utilizada una parte de material boliviano, en la tercera procuraremos que los componentes de nuestros aparatos sean netamente bolivianos, es decir una metalmecánica propia, señaló.

Lorenzo Varela dijo que la televisión boliviana está avanzando y que cuando todos los distritos del país cuenten con la red de televisión, el número adecuado de aparatos será de 8.000 mensuales. Anotó que Colorado S.A. está consciente de que debe llevar al mercado boliviano un televisor a un precio conveniente, que está por debajo del actual.

Reiteró que es conveniente acogerse a la Decisión 24 del Acuerdo de Cartagena, puesto que las firmas que ingresan al país con el cien por ciento de capital extranjero, en 20 años de actividad llegará a constituirse en empresa nacional, luego de un proceso de nacionalización paulatino y convenientemente lento. Aclaró que, al cabo de ese lapso, las acciones de Colorado pasarán a ser en un cincuentiuno por ciento, cuando menos de propiedad de accionistas.

PERSONAL BOLIVIANO

El plan de la fábrica de televisores Colorado RQ, dijo Varelaes formar técnicos y mano de obras boliviana. Apuntó que el personal será en un 80 a 90 por ciento boliviano.Aseveró que la fábrica sera dirigida por ingenieros bolivianos, con el asesoramiento del personal de la casa central de Sao Paulo

Enfatizó que la idea de los ejecutivos de Colorado S.A. es que el personal de todo nivel de la fábrica sea boliviano. Para cumplir este objetivo dijo, estamos trayendo del 4 Brasil técnicos que prepararán el personal necesario, de origen boliviano que dirije todas las operaciones de la fábrica. Hizo conocer también que se ha previsto un plan de instrucción rotativo en el Brasil, es decir, que personal boliviano sea formado constantemente en la central brasilera para volcar esos conocimientos en la fabrica de Cochabamba, sin que ningún adelanto técnico o cientifico de la televisión se deja de aplicar a los televisores hechos en Bolivia.

ASPECTO SOCIAL

El Gerente General de Colorado S.A. informó que esa firma pone mucho énfasis en la seguridad y atención social de su personal. Dijo que la empresa tiene el criterio de que su progreso y desarrollo depende del personal que trabaje en ella y que este constituye la primera preocupación de los ejecutivos. Dijo que los empleados y obreros cuentan con toda clase de asistencia, además de servicio medico y dental pagado por la firma, sostiene un club social para el esparcimiento del personal en días feriados y fines de semana. Mencionó la atención alimenticia gratuita en beneficio de empleados y obreros.

Exactamente en la misma forma se hará en Cochabamba, dijo Varela, porque se operará con los mismos moldes de la central de Sao Paulo.

Finalmente, el ejecutivo de Colorado S.A. hizo conocer que el Gobierno del Brasil proporciona la más eficaz colaboración a los empresarios de ese país que deseen instalarse en el extranjero. Dijo que gracias al Gobierno del Brasil, Colorado puede empezar a trabajar en Bolivia. Añadió que, a su vez, nuestro país brinda a la firma brasileña toda clase de facilidades para su instalación y desarrollo.

Hoy proclamarán a Mujer La Paz 1974

- En el salón de honor de la Prefectura del Departamento, se realizará hoy una ceremonia, en la cual será proclamada Mujer La Paz 1974, la señora Elvira Llosa de Salmón.

El acto de proclamación se inciará a las 18 y 30. En el programa se contempla el discurso que pronunciará el Tcnl. Mario Escobari Guerra, Prefecto del Departamento, proclamando la figura de la Mujer La Paz 1974. Los representantes de instituciones sociales, culturales y cívicas del Departamento, así como las instituciones femeninas asistirán a esta ceremonia, que ha sido auspiciada por la Prefectura del Departamento.

Maestros pasivos hacen reclamos

La Federación de Maestros Pasivos de La Paz se halla en estado de emergencia, debido a que la CNSS y la Caja Complementaria no cumplen con el decreto que dispone el pago de 120 pesos y un 25% de esa cifra, respectivamente.

Los encargados de prensa de la citada entidad, Emma Rosa Antezana García, Luis Vila S. y Paz Nery Nava Bohorquez, sostuvieron que es necesario que la opinión pública sepa que se incumple esta disposición en favor de los maestros pasivos.

Dijeron que la Caja Nacional de Seguridad Social hasta ahora no ha cancelado la suma de 120 pesos y que lo propio sucede con la Caja Complementaria del Magisterio que no cancela el 25% de dicha suma.

Han sido varias las gestiones que se hicieron hasta ahora para lograr que se cumplan esos pagos sin resultados favorables por lo que se ha dispuesto el estado de emergencia entre los afiliados, quienes están decididos a llegar hasta la huelga de hambre si fuese necesario.

- GRAN CAMPEON 1974.-- Un ejemplar de la raza Coocker Inglesa ha sido elegido ayer Gran Campeón 1974, en el concurso nacional canino auspiciado por el Rotary Club de La Paz y que se realizó en la Cancha Següencoma del Ministerio de Agricultura. En la fotografía, el Coocker Inglés, en momentos de ser declarado ganador del concurso canino.

El concurso anual alcanzó lucidos contornos, destacándose la presentación de magníficos ejemplares de varias razas caninas, entre ellas, la Doberman, Fox Terrier, York Shire, Pekinés, Ovejero, Coocker, Gran Danés, Salchicha, Collie, Boxer y Pomerania. El Jurado Calificador, para la elección del Gran Campeón, nominó siete campeones de grupo, de los cuales finalmente se eligió al Gran Campeón 1974.

Cursillo sobre cooperativismo en Caracol.

- En la localidad de Caracollo, Oruro, se realizará un Curso Básico de Cooperativismo Agropecuario, con auspicios del Departamento de Fomento Cooperativo que dirige el Padre Julio Tumiri.

Asistirán treinta dirigentes. El curso se iniciará el 2 de diciembre y durará seis días.

Se ha reorganizado el Mandato de Acción y Unidad Nacional

El grupo político denominado MANDATO DE ACCION Y UNIDAD NACIONAL (MAN) ha reorganizado su estructura partidaria "en un marco de plena seguridad para el trabajo y las inquietudes de cada uno, y no de una paz forzada en que se viva bajo una constante amenaza e incertidumbre".

La reorganización del MAN se opera de conformidad con disposiciones legales vigentes y con la autorización que le fuera otorgada por el Ministerio del Interior, en respuesta a una gestión que fue planteada por ese grupo político.

Para proceder a esta reestructuración, los ejecutivos del MAN dicen haberse fijado como metas inmediatas "la conformación de un partido de raigambre nacional, que llegue a ser la legitima expresión de las aspiraciones de nuestros pueblos e interprete fiel de sus más auténticas posibilidades morales, espirituales y materiales, conformando así una fuerza aglutinante de lo mejor y más sano de nuestro potencial humano"

Los dirigentes del Mandato de Acción y Unidad Nacional afirman que este partido, en su nueva conformación, "no es ni será una fuerza política más al servicio incondicional de ambiciones caudillistas, ni envilecerá a sus militantes enyuntándolos como corifeos de gobiernos por circunstanciales conveniencias".

MAN señala que Bolivia, por su singular ubicación geográfica e ingentes recursos naturales, está llamada a cumplir un papel determinante en nuestro Continente.

Hace notar que en los 150 años de vida republicana ese destino ha sido frustrado por luchas intestinas inspiradas por caudillos "y sus cohortes prepotencianas que sólo buscaron satisfacer sus apetencias personales".

Habla de la enaltecedora tradición de imperios autóctonos cuyas virtudes les permitieron extenderse y civilizar la vasta heredad que formó el territorio boliviano al independizarnos de la opresión hispana. El MAN considera que "está en las esencias ingénitas de las razas que lo pueblan, reivindicar sus valores morales y espirituales para que sea en éstos donde se asiente el comportamiento y las acciones de gobernantes y gobernados"

La divisa del MAN restructurado serán la "Incorruptibilidad, la Insobornabilidad y la Solidaridad de pueblos y clases sociales en procura de la prosperidad de la nación boliviana"

En la declaración política del MAN, se manifiesta que este partido ha de dedicarse a trabajar por el mañana de la Nación, sin atender a conveniencias egoístas, poniendo énfasis en la superación de las juventudes y del potencial campesino que son el futuro del país. "Proclama, por tanto, que nadie tiene derecho a valerse de ellos convirtiéndoles en instrumento político de pugnas electoralistas"

El Directorio del MAN renovado es el siguiente: Gonzalo Romero, Osvaldo B Barriga Antelo, Raúl Espejo Zapata. Hugo Vergara, Renato Moreno y Hugo Ramirez.

FLAMANTE PROFESIONAL

..El día viernes 4 del presente prestó juramento de ley como Licenciado en Ciencias Económicas Mención Auditoria el señor Gabriel Alfonso Vela Quiroga en la Universidad Mayor de San Andrés.

FEDERACION DEPARTAMENTAL DE GREMIALES DEL COMERCIO MINORISTA

La Federación Departamental de Gremiales del Comercio Minorista que dirige el c. JAIME RUIZ E. COMUNICA que de acuerdo al Desconocimiento apócrifo lanzado el día Viernes 4 del pte. en el cual sin razones fundamentales desconocieron a los actuales Dirigentes de la Entidad Matriz, arguyendo que se encuentran fenecidos en sus funciones:

DECLARAN ANTE LA OPINION PUBLICA LAS ASOCIACIONES Y SINDICATOS AFILIADOS: lo siguiente:

1.- Que de acuerdo a los Estatutos aprobados en Ampliado General en el Mes de Diciembre de 1973, se aprobó en el Capítulo VI Art. 26 QUE EL COMITE EJECUTIVO DE LA FEDERACION DURARA EN SUS FUNCIONES POR EL TIEMPO DE DOS AÑOS

2.- Por lo tanto los actuales Dirigentes se hallan en plena vigencia.

3.- Que en ningún momento ha sido intervenida la Federación ya que el Ampliado de la Confederación de Gremiales del día Martes 1° se suspendió por falta de cuorum.

4.- Dicho desconocimiento no es más que el resultado de la derrota de ciertas personas que satisfaciendo sus intereses personales decidieron cobijarse en el Consejo de Trabajadores Gremiales del Comercio Minorista, queriendo valerse de este grueso sector laboral.

5.- Declaramos que por unanimidad fué desconocido el Consejo de F.S.B en el ampliado general de fecha 29 de Agosto del pte.

6.- Por lo tanto todas las organizaciones afiliadas deberán asistir al Ampliado General del día Lunes 7 del pte. para dejar claramente establecida la posesión de nuestra Federación.

La Paz, Octubre de 1974.

p. EL DIRECTORIO DEL COMITE EJECUTIVO DE LA F.D.G.C.M.

Fdo. JAIME RUIZ E. Strio General; LUIS QUISBERT,Strio.Relaciones; EMILIO CALSINA, Strio. Hacienda; LUIS LOPEZ QUINO, Strio. Conflictos, ALIPIO MONROY, Strio, organización; RENE LIMA; Defensa Sindical, VITALIA CHAVARRIA, Asiste. Social, FELIZA DURAN, Asistencia Social; NICANOR CALLE, Strio.Prensa y P.;GLORIA SEJAS, Porta Estandarte; EMMA CASTILLO Stria. Cultura; ARMINDA ZARATE. Porta Estandarte; RICARDO VASQUEZ, Deleg. Confederación; ESPERANZA CARO, Deleg.Confederación; MARIA RIVERA.Vocal:

POR LAS ORGANIZACIONES AFILIADAS.

Mercado Abasto, Super-Mercado La Paz, Pasaje Ortega; Nataniel Aguirre, S. Tumusla, R. Bustamante; S.C.M.La Paz; Otero de la Vega; Callejón M. Paredes, Intoreros Minoristas Pedro de la Gasca, Viajeras Sorata, Viajeros Oruro La Paz; S. Areneros y Pic., Mixto Calzados Sa. Emma Castillo, Union Rodriguez; Periodicos Pasados; Revistero en Flote; Mercado 19 de Marzo, Calderon y Bust.; Prod. en dulces, Viajeros a Desaguadero, Zoilo Flores Esq. R. Minoristas en discos; Obispo Indaburu Unión Buenos Aires, Tumusla e Isaac Tamayo.

ATENCION

..Continuando triunfal jira por la América Latina se presenta por primera vez en Bolivia

El Teatro de Títeres de Lituania

Unión Soviética

en el Teatro Municipal.

ROPA INTERIOR
B.V.D.®
PIJAMAS

SEA CHOFER PROFESIONAL
APRENDA MECANICA Y CONDUCCION
CURSO INTENSIVO DE 3 MESES
Comienza el 4 DE NOVIEMBRE

Indianápolis
AV. MCAL. SANTA CRUZ ESQ. YANACOCHA
TELEF. 28763

SILVANA
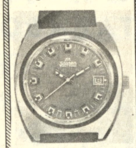
El reloj del notario
Representantes para La Paz:
Joyería Luxor
Relojería Brasilia
Relojería La Universal
Relojería F. Buck Suc. Ltda.
Joyería Lucy
Relojería La Precisión
Distribuidores para Bolivia:
HORACIO PEISER

¡Con Coraje y Audacia luchó hasta lograr imponer la Verdad y la Justicia!

EL RETO DE VALDEZ
BURT LANCASTER
SUSAN CLARK
JON CYPHER
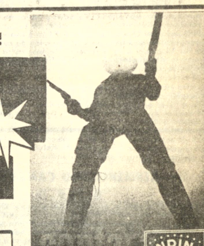
MAÑANA Cine 6 de AGOSTO
TECHNICOLOR
ANDINA

! UN CANTO A LA VIDA...,AL AMOR Y A LAS TRADICIONES DE UN PUEBLO...!
"el Violinista en el Tejado"
(FIDDLER ON THE ROOF)
TECHNICOLOR
HORARIO ESPECIAL POR LARGO METRAJE
Solo DOS funciones DIARIAS
Matinee - Hs. 15 y 30
Noche " 19 y 30
TOPOL
NORMA CRANE LEONARD FREY
JUEVES 10 GRAN ESTRENO
CINE UNIVERSO

ANDINA

¡SI! LA CIGÜENA SE FUE PERO.... AHORA VIENE EL NIÑO
Esta es la "pandilla" de..... Adios CIGÜEÑA. Adios.
HOY 3 ULTIMAS FUNCIONES

un film de SUMMERS
La pelicula que empieza donde la otra termina
EL BEBE QUE NOS DEJO LA CIGUENA
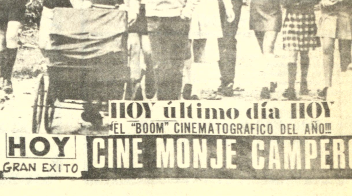
HOY último día HOY
EL "BOOM" CINEMATOGRAFICO DEL AÑO!!!
HOY GRAN EXITO
CINE MONJE CAMPERO

Fallecimientos

BOLIVAR"S.A. DE SEGUROS GENERALES.

n la paz del señor y confortada con la bendición papal ha ejado de existir la que en vida fue, ejemplar madre y ermana.

Sra. Dña. ZENOBIA PACHECO LOPEZ
Q. E. P. D.

ulio Jorge Pérez Pacheco hijo, Marcelina López vda. de acheco madre, Angel,Etelvina, Emma, Julia y Julio Pacheco ópez hermanos, Erika Pérez nieta (ausente) Concepción alencia de Pacheco, Roberto Vargas R y Norma Suárez de acheco hermanos políticos, los primos, sobrinos y demás amiliares, ruegan a sus amistades y en forma especial a los esidentes Yungueños Fraternidad Irupana. Comité Inter-ungueño,H. Alcaldía Municipal de La Paz. C.N.S.S..Magiste-io Urbano, Oficiales del Registro Civil, asistir a la misa de uerpo presente a horas 10 y 30 a.m. y al traslado de sus estos mortales al Cementerio General a horas 11 a.m. el ía de hoy lunes 7 del presente.
l cortejo fúnebre partirá de la calle Otero de la Vega Nº. 45 San Pedro, favor que comprometera a la familia oliente.

La Paz, Octubre de 1974

n la paz del Señor ha dejado de existir el que en vida fue emplar esposo y abnegado padre

Sr. ESTEBAN GUERRA ARCE
Q. E. P. D.

lotilde Salinas de Guerra, esposa; Emilio, Yolanda, Eliza-eth, Hortensia (ausente) Flora, Nancy, (ausente) Yamil, ladys (ausente) Fanny y Rolando, hijos; Rómulo Alvarez, rturo Zapata, Mario Heredia (ausente) Agustín Miguel ausente) Carlos Moreira, hijos políticos; los nietos y demás amiliares ruegan a sus amistades y en forma especial a los esidentes Coripateños Federación de Ex-combatientes de a Guerra del Chaco, Promoción 74 La Salle y demás perso-as piadosas se dignen asistir a la misa de cuerpo presente Hs. 15 p.m. y a la traslación de los restos mortales del xtinto al Cementerio General el día de hoy lunes 7 del pte. hs. 16 p.m.
cortejo fúnebre partirá de la calle Yanacachi Nº 1387 Villa Fátima frente al surtidor de Gasolina) El duelo se espide por tarjeta
erá favor que agradecerá la familia doliente.
ervicios de funeraria Valdivia. Graneros y Figueroa Tels. 5254- 24290

n la paz del Señor y confortado con los auxilios de la santa eligión católica ha dejado de existir el que en vida fué jemplar esposo y abnegado padre

Don HERMENEGILDO CAMACHO LARA
Q. E. P. D.

bina Villarroel v. de Camacho, esposa; Elena, Lourdes, la, Ings. Samuel y Arturo Camacho Villarroel, hijos; aydee G. de Camacho, hija política, Jaime N. Camacho G. eto; Elifio, José, Honorata (ausentes) hermanos, los tíos, imos, sobrinos y demás familiares ruegan a sus amistades n forma especial a los residentes de la Provincia Carrasco tora), Beneméritos de la Guerra del Chaco, Personal del rvicio Geológico de Bolivia (Geobol), Telefonos Automáti-s de La Paz S.A. (T.A.S.A.) Personal docente de la Escuela al. José de San Martín se dignen asistir a la traslación de s restos mortales del extinto al Cementerio General el dia hoy lunes 7 del pte. a hors. 16. p.m.
cortejo fúnebre partirá de la calle Final Otero de la Vega. 1625 (pasaje 687).
rá favor que agradecerá la familia doliente.
rvicios de Funeraria Valdivia, Figueroa y Graneros Tels. 254-24290

BOLIVAR" S.A. DE SEGUROS participa el sensible falleci-iento de la que en vida fue su asegurada

Señora GREGORIA V. de CALIZAYA
(Q. E. P. D.)

gapito,María y Yolanda hijos; Juana de Calizaya hija políti-Modesta, Lucila, y Marcelino nietos, ruegan a sus amista-s personas piadosas asistir a la traslación de los restos ortales de la extinta al Cementerio General el día de hoy nes 7 a horas 15 y 30
cortejo fúnebre partira del Alto de La Paz Calle Sorata q. Achachicala Nº s/n
vor que comprometerá la gratitud de la familia doliente.

La Paz, Octubre de 1974

dejado de existir, confortada con los auxilios de la Santa igión Católica y la Bendición Papal, la que en vida fue rmana ejemplar

rta. Dña. HORTENSIA ROJAS CAMACHO
(Q. E. P. D.)

atilde R. de Pérez, Cristina R. vda. de Carrazana, Leoncio, an, Luis y Blanca Rojas Camacho, hermanos, José Pérez, ena Montes de Oca y Elena Soruco, hermanos políticos; scual y Alejandro Rojas (ausente), tíos;Agar, Nelson Rojas ny Pérez, Elfy de Del Castillo (ausente) Mario Carrazana, ra C. de Sanjinés, Luis Zubieta, sobrinos, los sobrinos líticos, primos, sobrinos y demás familiares, ruegan a sus taciones, personas piadosas, se dignen asistir a la misa de erpo presente a horas 16 (4 p.m.) y a la traslación de sus stos mortales de la extinta, al Cementerio General a ras 16 y 30 (4 y media p.m.) del día de hoy lunes 7 del esente.
cortejo fúnebre partirá de la calle Jiménez Nº 806 esq. le Santa Cruz.
ención que comprometerá la gratitud de la familia do-nte.
sa Guzmán, final calle Figueroa.Tels. 24014 y 56207

Misa

ervicio Nacional de Tránsito y la Sra. Martha vda. de os invitan a los miembros de la Policía Nacional y sportes Urbanos "Antofagasta" y personas piadosas a isa de ocho días que se llevará a cabo en la iglesia de La ced a hs. nueve y treinta a.m. del día de hoy lunes siete octubre de mil novecientos setenta y cuatro del que en a fue.

Sbte. MARIO CLAROS CASTRO
oficial de la Policía de Tránsito.

La Paz, 5 de octubre de 1974

Fallecimientos

FALANGE SOCIALISTA BOLIVIANA
CELULA "L"

Tiene el sentimiento de comunicar el fallecimiento de la distinguida camarada :

Dña. ZENOVIA PACHECO LOPEZ
Q. E. P. D.

e invita a la alta Dirección y militancia partidaria, a la traslación de sus restos el día de hoy lunes 7 a horas 11. el cortejo fúnebre partirá de la calle Otero de la Vega Nº. 645.

La paz, octubre de 1974

FALANGE SOCIALISTA BOLIVIANA
CELULA "L"

Comunica el sensible fallecimiento de la meritoria camarada

HORTENCIA ROJAS CAMACHO

y se permite invitar a la alta Dirección y militancia del Partido, a la misa de cuerpo presente a hrs. 16 y a la traslación de sus restos el día de hoy lunes a hrs. 16 y 30;el cortejo fúnebre partirá de la calle Jiménes Nº. 806.

La Paz octubre 1974

Misa

La familia del que en vida fué

Don GERMAN PRUDENCIO ZEGARRA
Q. E. P. D.

Agradece a todos los amigos, instituciones y demás personas que hicieron llegar su sentimiento de condolencia e invitan a la misa que recordando los 8 dias de su sensible fallecimiento, se mandará a oficiar el día martes 8 de los corrientes a horas 12 en la Parroquia de los Carmelitas (Av. 20 de Octubre)
Favor que comprometerá a la familia doliente.

HOY CINES TV

PROGRAMACION DEL DIA LUNES 7 DE OCTUBRE DE 1974

18.45 Charlie Chaplin
19.10 Panorama italiano
19.22 Huckleberry Hound
19.48 Mi bella Genio
20.18 Deportivo 7
20.45 Telenoticioso boliviano
21.15 Alfred Hitchcok
21.45 Eventual
22.10 Sombras tenebrosas
22.35 Cierre emisión.

MONJE CAMPERO Tel. 23333

Matinée, tanda y noche Ultimas funciones de la comedia más divertida, tierna y humana, SI LA CIGUEÑA SE FUE.... PERO AHORA.... VIENE EL NIÑO EL BEBE QUE NOS DEJO LA CIGUEÑA Matinée 9.00 - 5.50 tanda y noche 11.00 - 6.00

16 DE JULIO Tel. 22191

Matinée, tanda y noche Francisco de Asis, el joven que revolucionó la Iglesia de su tiempo y predicó la verdadera pobreza de Cristo HERMANO SOL HERMANA LUNA Además Noticiero ESPAÑOL NODO Matinée 10.00 y 12.00 tanda y noche 12.00 y 15.00

UNIVERSO Tel. 42660

Matinée, tanda y noche EL FACTOR NEPTUNO Matinée Platea 7.00 Mezzanine 9.00 tanda y noche Platea 9.00 - Mezzanine 11.00

PARIS Tel. 29704

Matinée, tanda y noche QUE ESTOY HACIENDO EN MEDIO DE UNA REVOLUCION Matinée, tanda y noche 6.00

6 DE AGOSTO Tel. 23829

Matinée, tanda y noche (Solo para mayores de 18 años) QUE LE HAN HECHO A SOLANGE Actualidades Mundiales Nº 37 Matinée Platea 7.00 Mezzanine 9.00 tanda y noche Platea 9.00 Mezzanine 11.00

ABAROA Tel. 59252

Matinée doble MELODY y EL AMO DE LAS ISLAS tanda y noche dobles LA CALANDRIA y EL HOMBRE DEL MALETIN Matinée 5.00 Alta 7.50 tanda y noche Platea 5.50 alta 4.00

CENTER Tel. 22026

Matinée EL METICHE y LA MULA DE CULLEN BAKER tanda y noche doble EL METICHE y TRAMPAS DE AMOR 4.10 y 3.60 tanda y noche 5.20 y 4.10

BOLIVAR Tel. 25051

Matinée, tanda y noche DUELO DE TITANES

EBRO Tel. 42939

Matinée , tanda y noche dobles EL TERRIBLE MISTER T y REQUIEM PARA UN HOMICIDA Matinee 5.00 - 4.00 tanda y noche 5.50 - 4.50

BUSCH Tel. 53694

Matinée, tanda y noche LA ESPADA NORMANDA y EL AVION DE LOS CONDENADOS.

MEXICO Tel. 26867

Matinée doble PEPITO y LA LAMPARA MARAVILLOSA y ONCE PARES DE PIERNAS tanda doble BARBARA y ONCE PARES DE PIERNAS Matinée 5.00 - 4.00 tanda y noche 5.50 y 4.50

TESLA Tel. 3

Matinée, tanda y noche C DRO MOSCAS DE T CIOPELO GRIS (Prohibi menores de 18 años Matinée - 7.00 tanda y noche 11.00 -

PRINCESA Tel. 5

Matinée, tanda y noch CORRUPCION EN LA CARC Matinée, tanda y noche 6 5.00 - 4.00

ROXY

Matinée, tanda y noche AL DE VICTORIA y LOS C TAUROS Matinée 5.00 tanda noche 5.50

MURILLO Tel. 3

Matinée doble EL BOXEADO DE SHANGHAI y LOS DE FIOS DEL LUCHADOR CH Matinée 5.00 - 3.50 tanda y no 5.50 - 4.00

ESMERALDA Tel. 3

Matinée, tanda y noche dob CONCIERTO PARA BA GLADESH y LOS INVASOR VIKINGOS Matinée 5.00 tanda noche 5.50

SANA-CICATRIZA
PIE DE ATLETA
QUITA RAPIDAMENTE PICAZON

A base de Propionato de Sodio y otros medicamentos hemos logrado una fórmula específica para el tratamiento de enfermedades de la piel producidas por hongos, como infecciones de la piel, tiña de las uñas, del cuero cabelludo y de la barba, eczema, pie de atleta, etc.,que se vende con el nombre de SANAFITIL.
Si Ud. ha probado otros medicamentos y no ha logrado los resultados deseados pruebe SANAFITIL y Ud. comprobará sus buenos resultados.

Decaído?

OPOVITAM es el más nuevo y más adelantado producto, de sorprendente y bien probada eficacia para reforzar y renovar el

vigor varonil

en hombres agotados y decaídos prematuramente.
OPOVITAM contiene Methyltestosterone y Extracto Testicular (HORMONAS SEXUALES MASCULINAS) necesarias en el hombre para evitar o combatir el prematuro decaimiento, DEBILIDAD SEXUAL, falta de entusiasmo para todo, y síntomas característicos de prematuro agotamiento.
OPOVITAM no contiene excitantes.
FABRICADO EN ESTADOS UNIDOS
Vuelva a sentirse virilmente activo y animoso. Pida en Farmacias y tome

OPOVITAM
PARA HOMBRES
,0-52 A

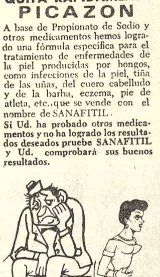

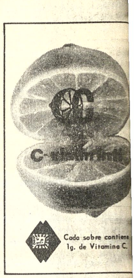

Dr. VICTOR PACHECO ARGUEDAS
ABOGADO

Asuntos Civiles, Penales, Mineros, Administrativos, Sociales, Agrarios, Militares, Magisterio, Recursos Extraordinarios ante Corte Suprema. Atención personal. Larga experiencia profesional. Abogados corresponsales. Bufete: Yanacocha 301. Edf. Asbun 1er. piso. Of. Nº 3. Tel. 29011. Casilla Correo 4970.

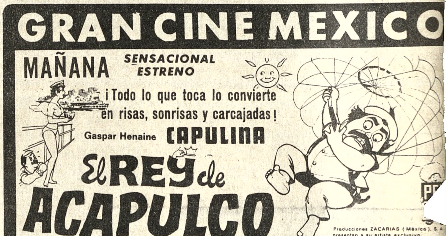

Guia Profesional

Médicos

Dr. ALFREDO RAMIREZ T
CIRUJANO UROLOGO

- Estudios Universidad de Chile. Especialista en Cirugía y Enfermedades Riñones, Vejiga, Próstata. Genitales, infertilidad, venereas.
Av. Camacho 1377. Teléfono 57219-64817. Consultas 10-12 ; 17 - 19.

DR. ENRIQUE ZUBIETA A.
ESPECIALIZADO EN I.M.S.S. Y UNAM DE MEXICO

Atención de padecimientos, arteriales, linfáticos, várices y complicaciones.
CONSULTORIO: Otero de la Vega 307, esquina Cañada Strongest teléfono 25638.
Horas de consulta 17 - 19
Domicilio 22349

Dr. med. AUGUSTO CAMACHO LOPEZ
Ortopedia - Traumatología Rehabilitación

Especialización en Alemania - España

Cirugía endoprotésica de cadera, rodilla, codo. Fracturas y Luxaciones en general: Malformaciones de columna vertebral. Tumores óseos. Luxación congénita de cadera, deformidades óseas en niños. Cirugía de mano. Tratamiento de manos reumáticas.
Consultas: lunes a viernes, Horas: 15 a 18.30
Consultorio: Edificio "Saenz" Av. Camacho 1377, 4º. piso (ascensor) Telf. 53975 Telf. domicilio: 41413.

man spricht deutsch

DR. RIGOBERTO MENA M.
Odontólogo especialista. Catedrático Cirugía Bucal UMSA. Cirugía - Prótesis - Rayos X, complicaciones de la extracción dentaria. Cirugía de los terceros molares. Fracturas y traumatismos de los maxilares. Tumores y mal formaciones maxilares.
Consultorio: Av. Camacho esquina Loayza Edificio Saenz 6º piso oficina Nº 5, casilla 2307. Teléfonos: Consultorio 27636, Domicilio 42706.

-DR. JOSE RUIZ
DR. RENE TREWHELLA
CIRUJANOS DENTISTAS

-Implantes dentarios. Técnica francesa. Indolora y Estética. Consultorio Calle Bolívar 697. Teléfono 54590. Atención sábados de 9 a 13. Favor Reservar hora.

DR. MARIO MENDEZ ELIAS
Especializado en Neurocirugía, Suecia, Inglaterra, Holanda.
ENFERMEDADES CIRUGIA DEL CEREBRO, MEDULA Y NERVIOS, RADIOCIRUGIA, PARKINSON DOLOR, EPILEPSIA.
Consultorio: Avenida Arce 2081 Edificio Montevideo segundo piso Horas 15 - 18 Teléfonos 41430 - 82909

.DR. GUILLERMO SUAREZ TEJADA
CIRUJANO UROLOGO
Atiende enfermedades de los riñones, próstata, vejiga, genitales masculinos, venéreas, etc. Consultorio: Mercado 996 esq. Yanacocha Edif. Almaraz 4º piso Atención horas 18 a 20 p.m.

DR. ALBERTO MARIACA
MEDICO CIRUJANO
Medicina interna. Esp. Gastroenterología, estómago, intestinos, apéndice, hígado, vesícula biliar, páncreas, etc. Transtornos de la nutrición.
Consultorio Plaza Venezuela 3er. piso (Edificio Sobima) Altos O.K. de horas 14 a 17.
Teléfonos: Consultorio 20837 Domicilio 23832.

TRAUMATOLOGO - ORTOPEDISTA ESPECIALIZACION: BRASIL, EUROPA.
DR. CARLOS MUÑOZ A.
Atiende niños y adultos. Fracturas - Rayos X - Deformidades de nacimiento. Mano, heridas, cicatrices.
CONSULTORIO
Ayacucho 208, quinto piso de 14 a 19 horas.
Sábados de 9 a 12; teléfonos 52265 domicilio 43075 - 20461.

DR. JORGE LIENDO
GINECOLOGO
Especialidad Universidad de México, Prenatal, partos, Hemorragias. Esterilidad. CANCER.
Consultorio: Ayacucho Cine Scala 7º. piso, consultas 15 a 19 hs. Teléfono Const. 56695.

-DR. ALBERTO GUMIEL
- Especialización en ESTADOS UNIDOS Venéreas, Vías urinarias, enfermedades del trabajo, medicina legal, trastornos sexuales. Consultorio Comercio 994 2º piso teléfono 40263 Horario 17.30 - 20 Hrs.. Atiende horas especiales.

Dra. RUTH MALDONADO BALLON
Cirugía. Tumores mamarios. Hemorragias. Esterilidad. Flujos vaginales anormales. Prenatal. Partos. Planificación familiar. CONSULTORIO: Mariscal Santa Cruz 1322 Tel. 50040. Tardes: 13.30 - 17.00 Domicilio: Tel. 54564.

- Dr. RUBEN CASTELLA ROJAS.
Médico de Niños
(Clínica Universitaria Roma)
Consultorio: Edif Petrolero 2º. piso. De horas. Teléfono 5 Domicilio: Rosendo Gutié 628, teléfono 54413. Atenció Urgencias.

DR. ANIBAL RIVERO DELFIN
MEDICO DE NIÑOS

Especializado en Lon Santiago de Chile - U.S.A. Consultorio: Av. 16 de Julio Edif. Sobima 3er. piso. Telé 55742.

Domicilio Urbanización Miguel J-26-Teléfono 8 Casilla 3601.

DR. ANTONIO MEJIA CALERA
CIRUJANO CANCEROLO

ESPECIALIZADO FRANCIA

TUMORES.- Detec precoz; Mama; Tiroides; Tubo Digestivo, Genita Hematosarcomas LINF GRAFIA

Consultorio.-. Edif. Scala 7º piso, teléfono 566 Horario 17.30 - 20

Abogados

CARLOS CASTAÑON BARRIENTOS
ABOGADO

Asuntos tributario administrativos, contrato tulos, consultas, asunto general, asesoramiento

Edificio Asbún n (Yanacocha esq. Merca 1er. piso, oficina 103, telé 63679, teléfono domicilio 4 casilla correo 4154.

Notario

GUALBERTO RODRIG
NOTARIO DE FE PUB Asuntos del ramo, escr protocolizaciones, testam protestos pode legalizaciones, apertura bros, etc. SERIEDAD, TUALIDAD EFICIE Dirección Mercado Nº Frente a Casa Grace. Tel Dom. 26072.

AVISOS ECONOMICOS

Revistas Libros

OBRAS RECIEN RECIBIDAS:

libio - Historia Universal
CKER - Hitler, Anatomía de Dictador
BINSON - Los Orígenes de la paña de Franco Derecha pública y Revolución 1931 - 36
HLER - Historia Universal l Hombre
NTHER - Sud América por ntro
NALS FRAU- Prehistoria de nérica
APPLE - El Hombre Cultural el Hombre Biológico
IT VALENTIN - Historia iversal, 2 tms.
BROUSSE - El Experimento ileno

SBERT Y CIA. S. A.
Librería - Papelería - Edi- ial
Comercio 1270 - 80
silla 195
Paz.

Profesores Academias

NSEÑANZA Garantizada atemáticas todo nivel. eléfono 41697 - 27029. (29- /51962).

ATEMATICAS FISICA UIMICA Todo nivel telé- no 21477 (27-10/7)

ROFESORES FRANCE- SES Enseñan francés a omicilio. Ref: teléfono 5858. (6-9/52141)

Departamentos Habitaciones

LQUILER, tienda, tras- ienda, Obrajes o Calacoto. eferencias teléfono 53517 ra. Valdez. (R)

OMERCIAL "ALAS" ALERIA LUZ. Tel. 29734.- ende cómoda casa dos epartamentos de cuatro y os dormitorios, depen- encias. Montículo, opocachi.

OMERCIAL "ALAS" ALERIA LUZ. Tel. 29734.- lixto departamento dos ormitorios, dependencias. brajes alto.

OMERCIAL "ALAS" Tel. 734.- Alquila confortable epartamento dos dor- nitorios, escritorio, ependencias. Sopocachi.

COMERCIAL "ALAS" GALERIA LUZ. Tel. 29734.- Alquila confortable departamento amoblado dos dormitorios, escritorio, dependencias. Victor San- jinés.

OMERCIAL "ALAS" ALERIA LUZ. Tel. 29734.- lquila: Dos habitaciones, año, Sopocachi.- Tres ha- itaciones, baño, cocina. Miraflores.- anticrético Dos abitaciones, cocina. opocachi Alto.

NECESITA DEPARTA- MENTO Alquiler, dos, tres dormitorios, dependencias, Sopocachi, Miraflores, Obrajes, Para personas honorables, solventes, garantizadas. COMERCIAL "ALAS", teléfono 29734.

COMERCIAL "ALAS" GALERIA LUZ. Tel. 29734.- Alquila departamento amplio tres dormitorios, dependencias, jardín, garaje. Obrajes.

MATRIMONIO, necesita en alquiler dos habitaciones con baño y cocina teléfono 84393 (4-6/52120)

CARVAJAL.- Yanacocha 448.- Tel. 54862.- Departamentos Obrajes anticrético. Casa junta alto Següencoma anticrético.- departamento mixto calle Prudencio cerca Busch entrega inmediata.- Departamento Max Paredes anticrético 30.000.- Casa junta calle Eyzaguirre para quinta anticrético vacío.- Otros departamentos distintas zonas (6-7)

HOTEL ATLANTIC Avenida Armentia 521 teléfono 23342. Habitaciones Individuales $b. 20.000 Delegación Convencional. (11 Sep. al 11 Oct.)

OPORTUNIDAD En el Sud alquilo 100 has. de tierra totalmente aradas y listas para cultivo de algodón o soya y respectiva infraestructura Ref.: Santa Cruz teléfono 2-1188. La Paz 21243. (5-7/9552)

MIXTO Habitación amplia, céntrica, cocina, baño independiente, módica, teléfono 52751. (6/52142)

CARVAJAL.- Yanacocha 448.- Tel. 54862.- Dos habitaciones Quintanilla Zuazo anticrético.- una habitación amplia Landaeta anticrético.- tres habitaciones Bolívar más tienda anticrético.- otras habitaciones distintas zonas (6-7)

CARVAJAL.- Yanacocha 448.- Tel. 54862.- Tienda calle Illampu anticrético (6-7)

COMERCIAL "ALAS" GALERIA LUZ.- Tel. 29734.- Alquila confortable departamento amoblado un dormitorio, dependencias. Francisco Bedregal, Sopocachi.

HABITACION Necesit una habitacion en alquiler. Preferible en zona central. Ref. Evaristo Valle N° 158. Preguntar por Sra. Angélica (R).

SOPOCACHI Alquilamos dormitorio soleado é independiente. Pensión ropa lavada teléfono 28079 (30-8/51965)

ANTICRETICO, necesito pieza amplia, cocina y baño, preferible zona central. Referencias teléfono 53517 Sra. Valdez (R)

..MATRIMONIO , SOLO precisa departamento completo, llamar a teléfono 41366 o 42703 horas de oficina. (R)

NECESITO Departamento pequeño. Pago hasta $b. 800.oo. Ref. Teléfono 63896. (R).

SE NECESITA Local para garage para mantenimiento vehículos, mínimo 1000 m2., Ref: Andina Ltda. Av. Mariscal Santa Cruz 1032, teléfono 27403. (6-11/52119)

SE ALQUILA Oficinas y depósitos céntricos. Ref: Andina Ltda. Av. Mariscal Santa Cruz 1032. (6-11/52119)

AGENDA

PRESENCIA Av. Mariscal Santa Cruz - Edif. Esperanza **CENTRAL:** Tel. 40460 - 41125 y 52184- **GERENCIA:** Tel. 52172.- **PUBLICIDAD:** Tel. 52178 **REDACCION:** Tel. 51998- Casilla 1451- Cajón Postal 3275.

FARMACIAS DE TURNO

DEL 5 AL 12 DE OCTUBRE

Newton, Dra. Bernarda Méndez-Av. Busch No. 741- 61002.- **Colón,** Dra. Sonia Chevarría, Mercado No. 1349- 53061.- **Salus,** Dra. Irma Fernández, Eloy Salmón No. 690.- **San Carlos,** Dr. Fernando López, Av. República No. 26- 20223.- **17 de Mayo,** Dr. Gastón Ortís, Ecuador 2106.- **Armonía,** Dra. Silvia Ramírez, Av. Mejillones No. 13, Villa Armonía.

FARMACIAS DE TURNO PERMANENTE

OBRAJES, Plaza Franz Tamayo Tel. 82081- Obrajes.- **SAN CARLOS,** Av. República 26 Tel. 20223 Villa Victoria.- **VERA CRUZ,** Av. Antofagasta No. 100 Tel. 59107 Alto de La Paz.- **CRISTO REY,** General Lanza 2110 Tel. 27534 Sopocachi Alto.

TELEFONOS DE URGENCIA

BOMBEROS 119.- **ASISTENCIA PUBLICA** 118-22111.- **RADIO PATRULLA** 110.- **TRANSITO** 26148.- **SAMAPA** 26628-26548.- **ENERGIA** 54357.- **TELEFONOS (RECLAMOS)** 113.- **INFORMACIONES** 104.- **SEÑORITA HORA** 117.- **LARGA DISTANCIA-EXTERIOR** 55907-09 - **INTERIOR** 20402-03.- **HOSPITAL DE CLINICAS CENTRAL** 22821- 22872.- **AASANA** 59333-59310.

FLOTAS

TRANS-SERVICE LTDA. Alto de la Alianza N°. 757 Tel. 43154.- **TRANSPORTES "EL CHAPACO"** Chuquisaca 568 Tel. 40258.- **TRANSPORTES UNIVERSO,** Av. Montes 638 Tel. 42831.- **TRANSPORTES SAMA,** Murillo esq. Graneros Tel. 28462.- **TRANSPORTES PULLMAN BOLIVIA.-** Plaza Alonso de Mendoza, teléfonos 55854- 25893.- **ANDINO,** León de la Barra 360 Tel. 20471.- **BERMEJO,** Av. Pando 148 Tel. 28981.- **CONTINENTAL,** Av. Montes 675 Tel. 29061.- **COPACABANA,** Av. Montes 620 Tel. 20477- 40461.- **LAURO,** Av. Camacho 1223 Tel. 27677.- **TRANSPORTES PILCOMAYO,** Figueroa esq. Tiquina Tel. 22858.- **ALIAGA,** Av. Montes 700 Tel. 26376.- **URUS,** Bozo 194 Tel. 50793.- **TRANSPORTES SAN CRISTOBAL,** Plaza Alexander 190 Tel. 27775- 41076.- **FLOTA YUNGUEÑA,** calle Coroico No. 1577 Tel. 43001.- **TRANSPORTES TARIJA,** Tiquina 37 Tel. 28911.- **TRANSPORTES VICTORIA,** Emilio Calderón 563 (Gran Poder) Tel. 56599.- **TRANSPORTES ABAROA,** Plaza Alonso de Mendoza 242 Tel. 27096.- **MICROBUSES KIRQUINCHO,** Bozo 108 Tel. 54612.- **TRANSPORTES MOTO MENDEZ,** Chuquisaca 626 Tel. 29851.- **TRANSPORTES TUNARI,** calle Bozo No. 108 Tel. 40375.- **TRANSPORTES MANCO KAPAC,** calle Tumusla 560 (Hotel Tumusla).- **"DORADO ORIENTE",** Pullman de lujo calle Bozo 106 Tel. 40373.- **TRANSPORTES RIVEROS,** (a Copacabana) Av. Montes 660 Tel. 20984.- **EXPRESO PANAMERICANO LTDA.,** Servicio: Potosí- Sucre- Villazón. Dirección calle Bozo No. 167 teléfono 20803.

EMPRESAS AEREAS

LLOYD AEREO BOLIVIANO, Tels. 54649- 53132- 55769- 51155- 51163- 59053.- **LUFTHANSA,** Tels. 20383- 25780- 50499- 50609.- **AEROPUERTO,** Tel. 59151.- **AEROLINEAS ARGENTINAS,** Tel. 50792.- **AVIANCA,** Tels. 43909- 40883.- **AIR FRANCE,** Tel. 51740.- **LAN,** Tel. 28536.- **KLM,** Tel. 42965.- **SWISSAIR,** Tel. 28924.- **PANAM,** Tels. 54117- 41863.- **BOA,** Tel. 26387.- **VARIG,** Tel. 21450.- **ECUATORIANA,** Tel. 54472.- **IBERIA,** Tels. 20270- 24378.- **ALITALIA,** Tel. 23494.- **B.O.A.C.,** Tel. 55541.- **CANADIAN PACIFIC,** Tel. 55541.- **SOUTH AFRICAN AIRLINES,** Tel. 55541.- **BRITISH- CALEDONIAN,** Tel. 55541.

BRANIFF INTERNATIONAL

VENTAS-INFORMES, Tels. 21100- 21105.- **AEROPUERTO,** Tel. 59303.- **CARGA,** Tels. 59555- 59012.- **ESTACION CENTRAL,** Tels. 52510- 53410.- **ESTACION GUAQUI,** Tel. 888.

ANTICRETICO NECESITO Departamento Céntrico de 2 dormitorios para 3 personas mayores. Referencias teléfono 82709. (R).

NECESITO Pequeño departamento preferible en San Miguel Teléfono 27756 (R)

DEPARTAMENTO GRANDE Ofrezco $b. 2.400.oo Ref. Teléfono 21584 o calle Castro N° 1581 Buscar Sr. Escóbar. Preferible en horas de la noche (R).

ALQUILO TIENDA, Guachalla 828. (4-6/52110)

Restaurant Bares

PENSION FAMILIAR Restaurant "ILLIMANI" recibe pensionistas. Atención de desayuno, almuerzo, cena y platos a la carta. Atendido por su propietaria. (R).

LA BOMBONERA BAR RESTAURANT Almuerzo completo 10 pesitos. Atendemos Fiestas, recibimos pensionistas, precios especiales. Sábado tradicional Chairito. Domingos gran orquesta (5-8/52126)

Casas

Preciso casa en alquiler. Referencias teléfono 82848 (R)

URGENTE, necesitamos casa en alquiler para colegio particular. Ofertas teléfonos 50730-51236. (4-11/52111)

LUBRAVE Pérez Velasco 775 Necesitamos casas, anticréticos, alquileres, terrenos y negocios. (6-7/52140)

CARVAJAL.- Yanacocha 448.- Telf. 54862.- Vende casas, cap. Castrillo departamento completo, dependencias, propiedad horizontal bajos, mas un lote terreno sobre otra calle entrega vacía. (6-7)

CARVAJAL.- Yanacocha 448.- Vende casas dos departamentos, completos nuevos por estrenar entrega vacía Obrajes calle 10 ocasión (6-7)

SE VENDE, un chalet, consta de 3 dormitorios, dependencias y garaje. Ref. Plaza Lira 1053, Gral. Lanza. (4-6/52109)

CARVAJAL.- Yanacocha 448.- Tel. 54862.- Vende casas calle Chirinos cerca parque Uyuni.- Barrio petrolero zona Tejar, entrega vacía. 115.000.- Calle Collasuyo habitaciones tiendas vacías.- Barrio El Carmen Villa Fátima 60.000 (6-7)

CARVAJAL.- Yanacocha 448.- Vende casas calle Junín cerca Plaza Murillo entrega vacía. Fraccionable apropiado para construcción vivienda multifamiliar, como terreno. (6-7)

CARVAJAL.- Yanacocha 448.- Tel. 54862.- Vende casa, av. Ecuador dos departamentos independientes, excelente ubicación entrega vacía motivo viaje.- (6-7)

CARVAJAL.- Yanacocha 448.- Vende casas, av. Kennedy lugar comercial cerca estación, calle Holguín por concluir Alto Sopocachi.- Villa Fátima dos pisos vacía. La Portada vacía 60.000.- Casa Villa Fátima calle Alto Beni vacía.- Plazuela Mariscal Santa Cruz, Callapampa, vacía. (6-7)

CARVAJAL.- Yanacocha 448.- Vende casa av. Libertador, Obrajes, entrega vacía, departamento completo garaje, jardín. (6-7)

CARVAJAL.- Yanacocha 448.- Vende casas Grau, tres departamentos independientes excelente lugar reconoce anticréticos, entrega vacía.- Casa calle Panamá departamentos completos (6-7)

CARVAJAL.- Yanacocha 448.- Tel. 54862.- Vende casa, calle Beni entrega vacía, casa ciudad Satélite plan 405 vacía, ocasión. Otras casas distintas zonas (6-7)

PROPIETARIOS DE CASAS O departamentos, si desea alquilar o dar en anticrético pase a COMERCIAL "ALAS" donde será atendido por personal competente y con clientes de reconocida solvencia, garantía. PROPIETARIOS NO PAGAN COMISION, Galería Luz, teléfono 29734.

COMERCIAL "ALAS" GALERIA LUZ. Tel. 29734.- Vende casa cuatro dormitorios, dependencias. Avenida Ejército $us. 25.000.-

AVISOS ECONOMICOS

COMERCIAL "ALAS" GALERIA LUZ. Tel. 29734.- Vende cómoda casa tres dormitorios, dependencias, jardín, garaje. Paraguay.

Propiedades Terrenos

SE VENDE Lotes de terrenos hacia Viacha km. 23. Ref: Comercio 1036, Of. 9 (5-6/52127)

A PRIMERA OFERTA, véndese terreno en Urbanización LA CHIMBA Cochabamba, teléfono 23979. (R)

VENDO TERRENO ACHUMANI 282 mts. teléfono 26748. (R).

LUBRAVE Pérez Velasco 775. Terreno en venta, Cota Cota 1.000 m2. $b. 50.000.- (6-7/52140)

TERRENOS EN VENTA, inmediaciones Mercado Yungas 304 m2. Cota Cota, frente Sede Social Bancarios 1.000 m2. Ref. Yanacocha 448 Oficina 2. 7 a 9. 12 a 14, teléfono 64057. (4-7/52112)

COMPRO TERRENO, en Irpavi, preferentemente primeras calles zona del cerro. Ref. teléfono 82848.

EN SANTA CRUZ Vendo terreno con 1.300 m2. en la mejor ubicación de Santa Cruz frente al Parque El Arenal, calle Beni 521. (3-7/9544)

VENDO TERRENO 302 MTS2 en Achumani una cuadra y media de Calacoto M2 600 $b. Referencias teléfono 53838 (7-8/T)

Empleados

NECESITO LAVANDERA planche camisas. Aspiazu 389, tercer piso, departamento "D". (6/52137)

JOVEN, estudiante de contabilidad desea trabajar como auxiliar en el ramo, llamar al teléfono 24267. (R)

NECESITO MODISTO que sepa cortar. Avenida Camacho 1545 lado ASISTENCIA (7-8/T)

JOVEN, bachiller desea trabajar en cualquier actividad, llamar teléfono 41920 de horas 15:30 a 18:30. (R)

Ofertas especiales

CAMARA FRIGORIFICA En venta. Marca McQuay. Ref: teléfono 20574 -52197. (3-13/51995)

LUBRAVE Pérez Velasco 775, Venta Frigidaire 14 pies para corriente y kerosene. (6-7/52140)

PIZARRA, azul forma geométrica, especiales para pisos, fachadas de lujo, incrustaciones de minerales, final prolongación Víctor Sanjinés 121, teléfono 43131. (2-7/T.)

SE VENDE CATRES ORTOPEDICOS MARCA "SIMMONS" Americano Referencias Calle Pisagua N°. 36 lado 698 ver de horas 11 a 14,30 (R).

Teléfonos

ALQUILO TELEFONO Miraflores, Ref: 25009 (5-6/52124)

OFREZCO teléfono particular, anticrético o venta, teléfono 65606. (6-7/52135)

URGENTE, alquilo teléfono particular zona Calacoto-Florida. Ref. teléf. 83580.(4-7/52108)

Muebles

VENDO Living, estufa Volcán. Edificio Indiana 6 de Agosto 9°. Piso Departamento 901. (6-7/52138)

POR VIAJE, liquido muebles, ropa, plantas jardín. San Miguel D-12. Teléfono 82795. (4-8/52105)

MUEBLES Comedores, dormitorios formicados, livings, ocasión, facilidades Almirante Grau 1306 Yacuma (5-6/52131)

Técnicos

PLOMERO Se hacen instalaciones y reparaciones. Teléfono 54306. (7-8/52143)

REPARAMOS TELEVISORES, radios a domicilio con garantía teléfono 62529(4-6/T)

REPARAMOS Radios, Televisores. Obrajes, teléfono 82033. (3-6/51996)

PASCUAL Pintor de interiores y exteriores Llamar al teléfono 62307 (5 Sep. al 12 de Oct.).

REPARAMOS Refrigeradores, cocinas, lavadoras, toda marca. Teléfono 60166. (1/10/T).

ELECTRICISTA Reparaciones, instalaciones, teléfono 41585 (3-9/51969)

ELECTRICISTA A DOMICILIO toda hora teléfono 60484 (5-6/52133)

TECNICO EXTRANJERO Repara Televisores a Domicilio teléfono 29576 (3-6/T)

SU MEJOR Servicio técnico refrigeración, lavadoras, cocinas, de toda marca se lo reparamos con rapidez y garantía desde un pequeño ajuste hasta una construcción pida presupuesto sin compromiso Teléfono 65571 (7-9/52145)

REPARAMOS TELEVISORES Radios a DOMICILIO con Garantia teléfono 62529 (7-9/T)

PINTOR albañilería teléfono 60208 (7-11/52142)

Tocadiscos TV-Radios

OCASION, vendo Radio Zenith Trans-Oceanic R-7000, 11 bandas, sin uso. Ref. Calacoto calle 21 final mano derecha, casa blanca nueva, Teléf. 83058. (4-6/52104)

Máquinas

SE VENDE Máquina proyectora de 16 mm. sonora. Ref.: Mariscal Santa Cruz 1032, teléfono 27403. (6-11/52119)

VENDO Máquina de coser eléctrica de 220 marca Necki automática, otra máquina de escribir Adler con tabulador. Referencias teléfono 29462 Sopocachi (7-9/T)

VENDO Máquina Turmix, teléfono 23282. (5-7/62125)

Antiguedades

COMPRO, cuadros, armas y otros. México 1483, teléfono 29562. (4-6/521113)

Orquestas

ORQUESTA, "Copacabana", teléfonos 65955-60788 (10-13/Oct/51224)

ORQUESTA "L.M." Garantía y calidad, teléfono 21141. (5-9/52130)

ORQUESTA, electrónica "Caravell", teléfono 64206. (2-9/51986)

ORQUESTA Los Pequeninos. Teléfono 50556 - 65343 (28-28 Oct./T)

Varios

EN VENTA TAXI "CHEVROLET" Impala 67 perfectas condiciones teléfono 83625 (7-8/52147)

TORTAS NOVIA TELEFONO 20433 (7-11/52148

WILLYS Motor alto vendo medio paquete. Taller Espinoza Juan de Vargas 2278 teléfono 27591 (R)

SKODA Compro motor y caja cualquier estado. Taller Espinoza Juan de Vargas 2278 teléfono 27591 (R)

URGENTE, necesito casa o departamento en anticrético dos dormitorios, preferentemente en Sopocachi. Ref. teléfono 53370. (R.)

LLUMPAKHA Curamos sus problemas emocionales, nerviosos, anímicos, alejando la mala suerte de su persona, casa, negocio, teléfono 26244. (3-6/51994)

TRANFIERO OFICINA en Plaza Murillo. Vendo cocina a gas con garrafa, mesa de marfilina y radio - tocadiscos, Ref. teléfonos 29393 ó 40104 (R)

OFREZCO $bs. 4.000 por casita o departamento independiente con 3 dormitorios en alquiler. Referencias 40159 (28-10/R)

VENDO Austin Mini Moke, máquina filmadora y proyectora con telón 8 mm., máquina fotográfica, ropa y otros. Pedro Salazar 599 esquina Presbítero Medina. Atención hs. 2 p.m. adelante. (5-6/52129)

REGALAMOS VIRUTA desde una Camionada Referencias Buenos Aires 422 (5-8/T).

OCASION Se vende acuario equipado y con especies. Referencias Muñoz Cornejo 2851.

FARMACIA EN VENTA Ref: Cochabamba Bolívar esquina Lanza, teléfono 6418. (5-11/8488)

PRESTO DINERO En primera hipoteca, trámites en el día. COMERCIAL "ALAS" teléfono 29734.

LUBRAVE Pérez Velasco 775. Presta dinero 20, 30, 50 sobre Hipoteca y joyas. (6-7/52140)

AUTO DODGE Macanudo para trufi, vendo. Castrillo 437 (por radio Nacional) (6/32139)

MOTO $b. 5.500 Vendo como repuestos CZ funcionando. Jaimes Freyre 2024, Tembladerani. (6/52134)

NECESITO CAPITALISTA Para préstamo en primera hipoteca, ofrezco seriedad, garantía, reserva. COMERCIAL "ALAS" teléfono 29734.

COMPRO Aceite sucio de vehículos. Llamar al teléfono 51053 (5-8/R.)

COCHABAMBA

RESIDENCIAL MADRID Ofrece habitaciones confortables, a precios módicos, en zona comercial de la Avenida Aroma. Dirección Calle Junín 6723 (al lado de la Flota Continental). R.

Santa Cruz

Cuando visite SANTA CRUZ Busque a: Comercial Román, le ofrecemos, habitaciones, departamentos, chalets, establecimientos, quintas, lotes, alquileres, anticresis. Consignaciones. Ref: Ballivián N°. 90, teléfono 2-3005, casilla N°. 295. (3-6/51999)

EN SANTA CRUZ Vendo Ochoó y Mara al por mayor. Ref: Casilla 1878, teléf. 2-2753. (2-16/95541)

EN SANTA CRUZ Vendo soya al por mayor. Ref.: Telf. 2-5288. (1-7/9539).

EN SANTA CRUZ Vendo Vagoneta Willys Americana 1.962 Perfectas condiciones Referencias teléfono 2-1734 (1/9554)

POTOSI

EN POTOSI, por motivo de viaje se ofrece en venta equipo de embotelladora completo, automático, para bebidas gaseosas con dos años de uso, a precio de ocasión US$. 10.000.–. Ref. Casilla 15 señor Edgar Rivera Baldivieso. POTOSI. (4-10/T.)

Denunciaron presión en firma de documento

Francisco Zegarra, estudiante de cuarto curso intermedio de la Escuela Aspiazu, denunció que dos personas desconocidas le obligaron a firmar un documento dirigido al Ministro de Educación a nombre del Frente Estudiantil Demócrata.

El hecho sucedió el pasado martes, cuando el nombrado estudiante fue interceptado en la calle por dos personas desconocidas que lo conminaron a ir hasta la sede del colegio Bolívar, local en el que funciona la escuela Aspiazu, donde, con una tercera persona, le entregaron ese documento para que lo firme.

El estudiante leyó el documento y se negó a firmarlo manifestando que, además de no tener autorización de sus compañeros, no tenía ninguna relación con el Frente Demócrata Estudiantil ni motivos para dirigirse al Ministro de Educación.

"No te hagas el vivo y firma de una vez" fue la respuesta que dieron los desconocidos que, según el denunciante en ningún momento quisieron identificarse, y que, en cambio, advirtieron "No digas a nadie que has sido amenazado porque será peor para tí".

El joven Zegarra tuvo que firmar el documento que al día siguiente apareció en los diarios locales en forma de solicitada y fue distribuido a las redacciones de los periódicos En el documento aparece la firma de Gonzalo Paz, en representación del colegio Eizaguirre.

El aludido documento, en forma de carta abierta al señor Ministro de Educación es una queja de los estudiantes por el perjuicio ocasionado por el paro de los profesores, y pide que si éstos no cumplen con sus obligaciones sean cambiados por otros.

El padre del estudiante Zegarra dijo que no es posible que estas cosas sucedan. Añadió que para las autoridades resulta muy fácil aclarar este caso, siempre que estén interesados en precautelar la honestidad de la juventud.

DANIEL EL TRAVIESO

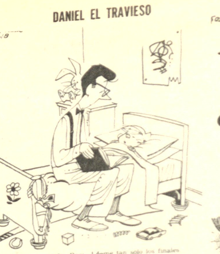

Hoy tengo sueño, Papi. Léeme tan solo los finales

DIVULGUELO

JUSTO Y FRANCO

MARIA DE ORO

APARTAMENTO "G"

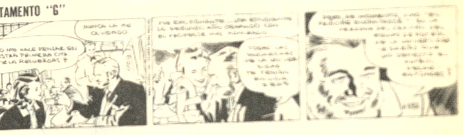

JEFF COBB

MARK TRAILL

PICAPIEDRA

GUMERCINDO

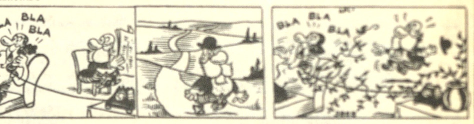

ALFREDO

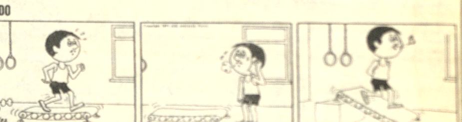

EGOISTO

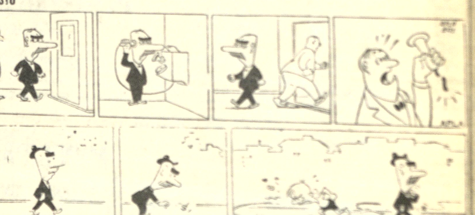

SPORTITO

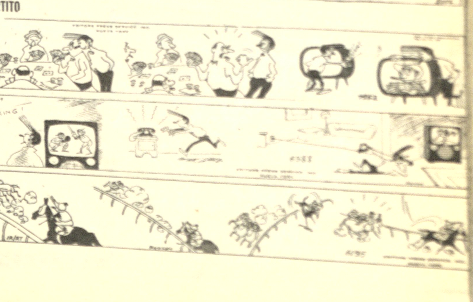

Concierto para contrabajo y piano en el Goethe Institut

- Por RAUL BARRAGAN

- Un concierto de cámara de amplios alcances se realizó en el auditorio del Instituto Cultural Boliviano Alemán (Goethe-Institut) dentro del plan de actividades artísticas de esa institución con músicos bolivianos.

El programa elaborado por la pianista tarijeña Ana María del Carpio y el contrabajista paceño Peter Hubert, con la inclusión de estilos tan distantes como los de Bach y el contemporáneo Breuer, además de los de Boch, Eccles y Koussevitzky implicó problemas de ténica e interpretación no muy fáciles de resolver, los que tuvieron un desenlace satisfactorio gracias al empeño y preparación de estos dos jóvenes artistas.

El contrabajo, como instrumento, desempeña una parte importante en grupos orquestales y muy rara vez como instrumento solista debido a sus dificultades técnicas. La iniciación de Peter Hubert en el Conservatorio Nacional de Música con el profesor Richard Hartshorne y sus estudios adicionales en Alemania con Paul Breuer, unidos a un temperamento verdaderamente artístico van convirtiéndolo gradualmente en un intérprete de valía.

La pianista Ana María del Carpio también ex-alumna del Conservatorio, después de haberse iniciado el año pasado con éxito como concertista, tuvo con esta nueva experiencia de ampliar sus conocimientos en el campo de música de cámara, tan importante en la carrera de un músico completo.

Ambos ejecutantes revelaron su musicalidad y buen control en el intrincado estilo de Bach en su Sonata en Re, que constituyó la "prueba de fuego" del programa. Podemos citar también su habilidad en sortear los escollos del lenguaje musical contemporáneo en la Sonatina de Breuer.

Los conocidos trozos "Aria" de Bach y "El Cisne" de Saint-Saens favorecieron para que Peter Hubert se revelara como ejecutante inspirado y capaz de producir mediante el contrabajo música de intenso contenido emocional.

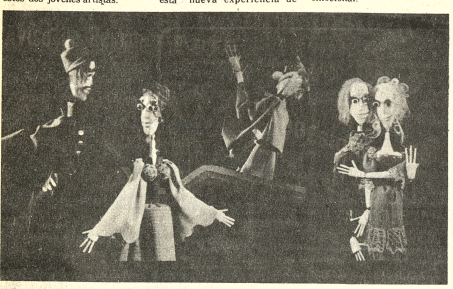

Teatro de Títeres de la URSS

- Con los auspicios de la Embajada Soviética y el Consejo de Cultura de la Alcaldía, el Teatro de Títeres de Kaunas (URSS) ofrece una temporada en el Teatro Municipal, la cual se prolongará hasta el miércoles. El elenco visitante se presentará en funciones de matinée, tanda y noche.

Programa antiinflacionario de EE.UU. será equitativo

..WASHINGTON, 6 (AP) - El Presidente Gerald Ford rechazó hoy la idea de elevar el impuesto a la gasolina, y dijo que el programa antiinflacionario que anunciará el martes será equitativo.

Mientras regresaba caminando a la Casa Blanca después de asistir a un servicio religioso en la iglesia episcopal de San Juan, Ford dijo a los periodistas que estamos en muy buenas condiciones en los preparativos del mensaje que dirigirá al país.

El presidente convocó al Secretario del Tesoro William Simon; al Presidente de su Consejo de Asesores Económicos Alan Greenspan y a otros ayudantes a una reunión para esta tarde en la Casa Blanca, para revisar el paquete de propuestas que planteará ante una sesión conjunta de ambas cámaras del Congreso.

Un vocero de la Casa Blanca dijo que Ford debe aún adoptar una decisión final con respecto al programa. Pero fuentes de la Casa Blanca dijeron que el presidente proyecta introducir modificaciones a la estructura de impuestos para aliviar el impacto de la inflación en las familias de más bajos ingresos.

De acuerdo con el plan, esas familias tendrían una reducción en sus impuestos, mientras las de ingresos más altos comenzarían a pagar más, para mantener el equilibrio en el presupuesto federal.

DEPOSITO

Necesitamos urgente.

Referencias

Teléfonos 54936 y 25408

ARTE Y CULTURA

COMIENZA HOY SEMANA CULTURAL EN HOMENAJE A LA HISPANIDAD

- Con la proyección de la obra de teatro "El Caballero de las Espuelas de Oro", de Alejandro Casona, a horas 18 y 30, en el Auditorio de la Biblioteca Municipal, comienza hoy la semana cultural en homenaje a la Hispanidad, organizada por el Instituto de Cultura Hispánica.

La serie de actos culturales y sociales, concluirá el domingo 13, con la representación de "Yerma", de García Lorca, a cargo del Teatro Nacional Popular que dirige Eduardo Cassis. La única función se realizará a horas 18 y 30 en la Casa Municipal de Cultura; la recaudación que arroje el espectáculo beneficiará al Hospital de Clínicas.

El informe de los organizadores del evento señala dos conferencias para mañana, a horas 18 y 30, en el Instituto de Cultura Hispánica. La primera, sobre el tema "Maeztu", vida y obra", estará a cargo del Dr. Jorge Siles Salinas. Renán Estenssoro, por su parte, en la segunda charla de la noche, abordará el tema "Miguel Angel Asturias y Guatemala".

El programa incluye para el miércoles una proyección de diapositivas sobre los pintores Murillo y Zurbarán, en una de las salas del Instituto de Cultura Hispánica, a horas 18 y 30.

El jueves, esta vez en la Casa de España, a horas 20.00, se realizará una noche folclórica hispano-bolivina, a cargo del Círculo Juvenil de Cultura Hispánica.

Finalmente, la Escuela de Música "Mozart" ofrecerá un concierto de Canto en el Paraninfo Universitario, con los auspicios de la Embajada de España y Cultura Hispánica. La velada musical se cumplirá el viernes, a horas 18 y 30, con la participación de Graciela de Carvajal, Julio Peñaloza, Emilio Salgueiro y Jorge Soliz, acompañados por la maestra Aida Isabel García.

Exposiciones

- Hoy, a horas 18 y 30, en la Casa de Cultura "Franz Tamayo", será inaugurada la exposición de los Pintores Cochabambinos.

La exposición incluye obras de Gildaro Antezana, Heydi Landaeta, F. Ayala Vallejos, Carlos Rimassa, Marcel, Greco, David Darío, Virgilio Butrón y Juan Fernández y es un homenaje al departamento de Cochabamba. Cuenta con los auspicios del Consejo Municipal de Cultura, Asociación de Artistas Plásticos de Cochabamba y la Embajada de Israel.

*****

A horas 20.00 de hoy será inaugurada una exposición de literatura infantil en la Alianza Francesa, muestra que estará abierta al público hasta el jueves 10.

Participarán en la feria-exposición los siguientes autores nacionales: Luis Fuentes Rodríguez, Hugo Molina Viaña, Gastón Suárez, Antonio Rodrigo, José Camarlinghi, Alberto Guerra, Carlos Canedo, Enrique Espinoza y Oscar Vargas del Carpio. (Av. 20 de Octubre N° 2041)

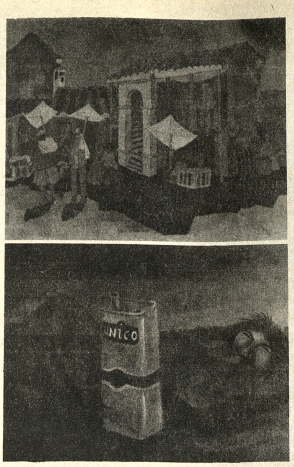

"Tambo" de Emilio Tórrez y "La espera" de Windsor Arandia. Las obras de estos artistas forman parte de la exposición que realiza el "Círculo 70" en el Museo Nacional de Arte. La muestra - auspiciada por el Centro Boliviano Argentino- estará abierta al público hasta el 11 del presente mes.

Concierto en Tarija

- TARIJA, 6 (PRESENCIA).— Con el auspicio de la Embajada de la República Federal de Alemania y del Instituto Cultural Boliviano Alemán de Tarija que dirigen José Fernández y Mostajo y Juan Hesse, ofreció un concierto en el Paraninfo de la Universidad Boliviana Juan Misael Saracho de Tarija, el Conjunto de Cámara integrado por María Schidt, Rodolfo Pasch y Martín Schmidt.

El conjunto compuesto por flauta, cello y piano, interpretó música de Georg Philipp Telemann, Ludwing van Beethoven, Johann Nepouk Hummel y Johann Sebstian Bach.

El Conjunto, que fue muy aplaudido por público que se congregó para escucharlo, mereció elogiosos comentarios por su actuación en esta capital.

Cultura Hispánica

- Segundo Programa de Estudios sobre innovación de los Sistemas Educativos.

El Instituto de Cultura Hispánica y el Ministerio de Educación y Ciencia de España, a través de la Dirección de Intercambio y Cooperación y la Dirección General de Ordenación Educativa, respectivamente, organizan conjuntamente este programa que tendrá lugar en [illegible] las fechas comprendidas el 23 de febrero y el 21 de de 1975.

Los interesados en curso podrán recibir [illegible] forme preciso y detalla[illegible] sede del Instituto de [illegible] Hispánica, Avenida [illegible] 2458 (esq. Plaza Isa[illegible] Católica.)

¡Acabe de una vez con el frio!!

con

•ESTUFAS A KEROSENE

VOLCAN

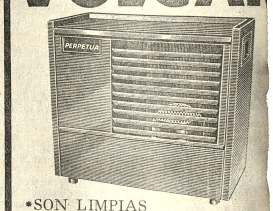

•SON LIMPIAS SEGURAS Y ECONOMICAS

PIDA UNA DEMOSTRACION SIN COMPROMISO

HANSA LTDA. La firma boliviana de su confianza con más de 65 años al servicio de [illegible]

Departamento Mercaderías Tel. 27731 Yanacocha Esq. Murillo

Sucursales: COCHABAMBA-ORURO-POTOSI-SANTA CRUZ-SUCRE-CAMIRI-TARIJA-TUPIZA

Panificadores!

la mejor...la más rica en proteínas

Harina La Torre Superior

HARINA LA TORRE SUPERIOR nada más que 345 pesos el quintal

Ventas en Almacén Luis Helguero, calle Murillo 727 y PANORAMIC, Av. Mcal. Santa Cruz.

FANATRAM S.A.

FABRICA NACIONAL DE TRACTORES Y MOTORES

NECESITA

UN INSPECTOR COMERCIAL PARA LA ATENCION DE SU RED DE CONCESIONARIOS

REQUISITOS.-

Poseer una gran experiencia comercial, con preferencia en maquinaria agrícola.

Conocimientos actualizados sobre organización comercial de gran Empresa.

Conocimientos administrativos de venta.

Carácter y personalidad dominantes. Ejecutivo y con criterio propio.

Estudios secundarios completos.

Predisposición a viajar contínuamente por todo el país, con base en [illegible] chabamba.

Ser boliviano y tener edad hasta [illegible] años cumplidos. Buena presencia y [illegible] versación fluida.

OFRECEMOS.-

Gastos y viajes pagados.

Estabilidad y futuro promisori[illegible]

Integrarse en un nivel jerarquiz[illegible] de moderna Empresa.

Incorporación inmediata.

Escribir enviando Curriculum [illegible] tae, foto reciente tamaño pasaport[illegible] pretensiones de sueldo a CASILLA [illegible] 2844 - COCHABAMBA.

Cochabamba, 3 de Octubre de 1974

LICITACIONES * REMATES * CITACIONES * CONVOCATORIAS * LLAMAMIENTOS A PROPUESTAS * EDICTOS * COMUNICADOS

viso de Remate

El Dr. Carlos Deheza [illegible] pinoza Juez 3ro. de Partido en [illegible] Civil de la Capital, etc.

HACE SABER que por pro[illegible] encia de fs. 85 vta. se ha se[illegible] ado el día 10 de octubre de [illegible] a horas 16 para el veri[illegible] tivo del remate de la línea [illegible] fónica No. 42218, sobre la [illegible] e de Sus. 325, por tenerse así [illegible] enado dentro del juicio [illegible] cutivo seguido por Wilfredo [illegible] a contra los herederos de [illegible] go Lopez T., sobre cobro de [illegible] os bolivianos.

Los interesados en dicho [illegible] ate pueden ocurrir el día y [illegible] a señalado a la Tribuna de [illegible] nates del Palacio de Justicia [illegible] vio el empoce del 5% en [illegible] retaría de Juzgado.

Es librado en la ciudad de [illegible] Paz, a los treinta días del [illegible] de septiembre de mil no[illegible] entos setenta y cuatro años.

[illegible] del Sr. J. 3ro. de P. en lo C.

[illegible] or E. Vargas Cueto

[illegible] retario del Juzgado 3o. de [illegible] ido en lo Civil

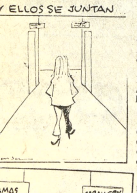

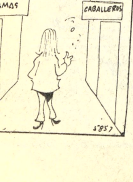

¡EVITE el SOBREPESO de la OBESIDAD

APETINIL

UN NUEVO MODERADOR DEL APETITO.

Representante exclusivo para Bolivia: La Paz "ANDIN LTDA." Telf. 43084 Cas. 6127

MEDIAL Ginebra - Suiza

Aviso de remate

El Doctor Humberto Valdéz Nattes, Juez Primero de Partido en lo Civil de la Capital, etc.

HACE SABER: Al público en general que por proveído de fs. 26, se ha señalado el día 28 de Octubre próximo, a Hs. 15 y 30, para el verificativo del remate en subasta pública del inmueble hipotecado y ubicado en El Alto de La Paz, con una superficie de 10.000 mts2., de propiedad de Industria Boliviana del Hierro y Acero S.A. "IBHASA", sobre la base de $b. 660.052.77.-.

Por tenerse así ordenado dentro del juicio coactivo seguido por First National City Bank contra la referida firma, sobre cobro de pesos.

Los interesados en dicho remate pueden concurrir el día y hora señalados para tal efecto, a la Tribuna de Remates del Palacio de Justicia, previo empoce del 5% de Ley en la Secretaria del Juzgado.

La Paz, 25 de Septiembre de 1974.

P.O. del Sr. J. 1°. de P. en lo C.- Juxtla Contreras Jemio, Secretaria del Juzgado 1° de Partido en lo Civil.

INVITACION

..El Prefecto del Departamento de La Paz, Tcnl. DEM. Mario Escobari Guerra, tiene el agrado de invitar a las instituciones paceñistas,cívicas, sociales, profesionales, culturales, religiosas, laborales y campesinas al acto de condecoración de la ''Mujer La Paz 1974'', señora Doña Elvira Llosa de Salmón, que se llevará a cabo el día lunes 7 del presente a horas 18:30, en el Salón de Banderas de la Prefectura.

La Paz, octubre de 1974

YACIMIENTOS PETROLIFEROS FISCALES BOLIVIANOS

PROVISION DE MATERIALES

Se invita a las firmas interesadas en la provisión de materiales apersonarse a nuest[illegible] División de Adquisiciones, 4to. piso, edificio central, calle Bueno s/n a retirar los pliegos [illegible] especificaciones correspondientes a nuestros pedidos detallados a continuación, los días 7 [illegible] de Octubre 1974.

GCM-227-74	CAÑOS PARA CONDUCCION ELECTRICA
GCM-265-74	MANGUERAS Y ACCESORIOS
GID-DO-663-74	REPUESTOS PARA VALVULAS
GID-DO-665-74	REPUESTOS PARA BOMBAS

La Paz, 5 de octubre 1974
DIVISION ADQUISICIONES

MUNICIPALIDAD DE ORURO

SEGUNDA CONVOCATORIA A PROPUESTAS

Por orden del H. Alcalde Municipal de la ciudad de Oruro, se convoca a las casas importadoras de la República, para la adquisición de las movilidades siguientes:

1.- Una topadora
2.- Una escoba mecánica
3.- Una mescladora de Hormigón -cap. 10 mts. 3 p/horas
4.- Un teodolito para mensurar
5.- Un rodillo pata de cabra
6.- Un rodillo neumático
7.- Una vibradora de piso para losas.

Los interesados presentaran sus propuestas, en pliego cerrado, hasta el día 14 del mes y año en curso, hs. 18 p.m. en la Notaria Municipal.

Oruro 1° de octubre de 1974

POR LA REIVINDICACION DE LOS DERECHOS DE ORURO

Dr. Walter Rojas Bilbao.
NOTARIO MUNICIPAL

V°B°

My. Riynaldo Vásquez Sempértegui

MUNICIPALIDAD DE ORURO

SEGUNDA CONVOCATORIA A PROPUESTAS

Por orden del H. Alcalde Municipal de la ciudad de Oruro, se convoca a las casas importadoras de la República, para la adquisición de las movilidades siguientes:

1.- Seis vehículos de 5 a 10 toneladas.
2.- Tres carros cisternas
3.- Una vagoneta.
4.- Un coche mortuorio

Todos los vehículos deberán ser de una sola marca, los interesados podrán solicitar mayores informaciones y presentar sus propuestas en pliego cerrado, hasta el día 14 del mes y años en curso Hs. 18 p.m., en la Notaría Municipal.

Oruro 1°. de Octubre de 1974

Prof. Carlos Jiménez León, SECRETARIO GENERAL ALCALDIA; V°. B°. DEM. Riynaldo J. Vásquez S., H. ALCALDE MUNICIPAL.

COMITE DE OBRAS PUBLICAS DE SANTA CRUZ - BOLIVIA

CONVOCATORIA N° 61/74

PRIMER LLAMAMIENTO

Se invita a las Empresas Constructoras especializadas de Bolivia, Estado[illegible] Unidos y países miembros del BID, a presentar propuestas para la ejecución [illegible] tubos de hormigón a ser financiados con fondos del BID.

El precio oficial para la ejecución de la totalidad de las obras es [illegible] 1.027.415.- (UN MILLON VEINTISIETE MIL CUATROCIENTOS QUINC[illegible] 00/100 PESOS BOLIVIANOS)

Los planos, pliegos de condiciones generales, especificaciones técnicas requisitos legales y demás datos serán proporcionados en la Sección Caja d[illegible] Comité o también en la ciudad de La Paz, calle Loayza N° 250, edificio Castil[illegible] 8° piso, oficina N° 807, previo pago de $bs. 300.000.

Las propuestas deberán presentarse en sobre cerrado y lacrado en [illegible] Secretaría General del Comité en la ciudad de Santa Cruz de la Sierra, calle L[illegible] Paz esq. Warnes hasta las 17.00 horas del día 22 de octubre de 1974 con [illegible] siguiente rótulo:

CONVOCATORIA N° 61/74

Santa Cruz, 27 de septiembre de 1974

Sorpresa y llegada de los "volantes"

Una cosa olvidada en nuestro fútbol

-VOLANTES AURINEGROS.-- Poca sorpresa en la llegada de los dos volantes de The Strongest en el torneo 1974. Traslación lenta en el medio campo y llegada muy anunciada a la zona rival. Pocos goles marcados, como prueba de la poca efectividad en su trabajo.

Por Tito de la Viña

Llegada de los volantes al área rival y sorpresa en esa llegada, son puntos fundamentales para el movimiento ofensivo de un equipo, dentro de los moldes del fútbol actual.

Se acabaron las posiciones estáticas, y ahora los mediocampistas deben rotar permanentemente y llegar frecuentemente a la zona rival, y lo que es más importante por sorpresa, de ninguna manera anunciando su avance. Aquí radica el mayor defecto que tienen los mediocampistas de nuestro fútbol. La lentitud en los desplazamientos es notable, no ya solamente lentitud de tipo físico, sino sobre todo lentitud de tipo mental. Aquí se juega como se dice "por teléfono", es decir, anunciando demasiado hacia que dirección irá el pase al compañero mejor ubicado, y eso es verdaderamente fatal, porque corta de raíz toda posibilidad de sorpresa a los defensores adversarios.

En nuestro medio se juega casi totalmente el 4 - 3 - 3, pero un 4 - 3 - 3 mal realizado, sin elasticidad y sin proyección ofensiva. Sin salida clara de los volantes de la zona media hacia las últimas líneas de los rivales.

En la últma charla que se realizó en el CPDB, Freddy Valda sacó como conclusión valedera, que en este momento no hay volantes con llegada en nuestro medio y es una gran verdad, una de las causas para la poca efectividad de los atacantes y del estancamiento de nuestro fútbol. La idea de la "chacrita" para los volantes todavía subsiste en el fútbol local. Es decir, el pequeño espacio de terreno por el que circulan durante los 90 minutos de juego, sin proyectarse frecuentemente por no decir permanentemente hacia adelante. Y esa es la razón fundamental para que el fútbol ofensivo haya desaparecido y los encuentros se tornen realmente deslucidos, en base a contenciones fáciles de las retaguardias formando bloques que se bastan para contener a avances con pases laterales, o que terminan finalmente con centro al área, en lo que se conoce como el "centro a la olla", si por olla entienden algunos críticos argentinos el área de peligro. Prácticamente en el torneo 1974 ninguno de los 10 equipos participantes mostró volantes con fuerza y oportunismo para llegada al área rival. Y el repaso es fácil: The Strongest, el campeón, mostró a Torrez y Jiménez, con proyección parcial sólo en Jiménez y muy anunciada. Bolívar, el sub-campeón, mostró a Oropeza y Costa, con Oropeza con más tendencia a realizar la llegada pero muy esporádicamente. En los casos de Herrera y Bravo, hay que considerarlos como términos medios entre atacantes y volantes de modo que no entran en esta consideración. Municipal tuvo a Guido Costa, Taritolay, ambos de juego demasiado estático. Santa Cruz contó con Mariscal y Chambilla, contando con el auxilio de Gómez, un puntero "ventilador". Chambilla fue el que mostró mejores condiciones para la proyección, pero sin sorpresa.

Chaco, utilizó muy poco la llegada sorpresiva. Sempértegui lo hizo mejor que Liendo que es muy estático y con juego muy lateral. Always Ready, ubicó a Balmaceda como el único que se proyectaba. Morón muy pesado para cubrir grandes extensiones de terreno. Litoral, con juego muy lateralizado, llegó poco a la zona rival por conducto de Gutiérrez y Pozo. Fígaro, trabajó con Melgarejo en la parte final del campeonato, algo mejor que los que lo acompañaron. Universitario no tuvo llegada de volantes, Ni Villagra ni Vásquez trabajaron llegando con velocidad para aprovechar huecos en las zonas vacías de los rivales. Villagra aprovechó remate de media distancia, que es diferente, 31 de Octubre, tuvo a Saavedra y Quevedo, que con gran ventaja pudieron aprovechar el trabajo de Paredes y Almagro para abrirles el camino, llegando ellos como libres receptores, pero no ocurrió eso. Resumen negativo en cuanto a llegada sorpresiva de volantes a la zona rival.

Importa mucho como aporte para una mayor preocupación de los técnicos en el futuro campeonato de 1975. E importa mucho más como razón fundamental para saber a qué atenerse en cuanto se refiere a las reales posibilidades de progreso en nuestro estancado fútbol, todavía trabajando con moldes anacrónicos en momentos en que el fútbol polifuncional asume la primacía en el mundo entero.

El trabajo de los técnicos será arduo porque tendrá que ir adaptando jugadores para los sistemas y nunca los sistemas a los jugadores. Un sistema puede ser bien realizado si el técnico tiene en su plantel los jugadores apropiados para ese sistema, de lo contrario no hay nada positivo.

Hay que preparar entonces volantes con mentalidad ofensiva y no defensiva. Volantes que piquen y lleguen permanentemente a la zona rival. No volantes que cuiden su "chacrita" durante todo el partido esperando que los dos o tres de adelante sean los que lleguen. Hay que preparar volantes goleadores.

- LOS HERMANOS COSTA.-- Ambos de traslación lenta. Bolívar sin embargo tuvo un tanto más de llegada con sus volantes sobre todo con Bravo. Con Paredes el panorama puede mejorar . En Municipal, la llegada fue casi siempre por las puntas, y no por volantes.

-EL MARISCAL, DE MARISCAL.-- El mediocampista de Mariscal Santa Cruz no tuvo mucho acompañamiento de modo que su trabajo no se complementó . Recién al final apareció Chambilla, trabajando más y mejor en la zona más importante de una cancha de fútbol.

- REVELACION.-- Sempértegui de Chaco, una de las pocas apariciones jóvenes de este año. Gran vigor para el trabajo en largos espacios. Puede mejorar notablemente en el próximo torneo . Tiene condiciones.

- OROPEZA.-- El juvenil medio volante celeste, tiene aún mucho que mejorar, aprender y evolucionar. Tine condiciones para trasladar pelota con rápidez y desprenderse también con velocidad. No sólo es preciso la velocidad física, sinó por sobre todo la velocidad mental, para toque y devolución, para que los volantes puedan llegar rápido y sorpresivamente al area de los rivales.

- DE LITORAL.-- Pozo, que tuvo por compañero a Benigno Gutiérrez en el medio campo de los "tricolores". Uno de los equipos con juego más lateralizado, y en consecuencia con escasa o nula sorpresa.

- BALMACEDA.-- Uno de los pocos que trabajan en sectores amplios, subiendo y bajando con sentido de oportunidad. Marcó, defendió, armó, y atacó. Fue un buen año para Balmaceda, y fue el eje de Always Ready.

- BRAVO.-- Cuando juega en situación apropiada para llevar el juego ofensivo, rinde más que cuando se encasilla a un sistema defensivo, porque no marca bien.

Valda en el "CPDB"

Freddy Valda habló el jueves pasado, sobre técnica, estrategias y tácticas de fútbol y su relación con el torneo 1974

Entre las cosas importantes que dijo el técnico nacional podemos sintetizar lo siguiente: tácticas ofensivas y defensivas. En lo referente a las tácticas ofensivas, Valda hizo hincapié en la poca llegada de los volantes. Se refirió a la creación de espacios libres y al sentido de profundidad como condiciones fundamentales para el juego ofensivo. Hizo alusión al juego polifuncional impuesto en el último mundial, y a lo anacrónico que resultan ahora las posiciones fijas en el fútbol. En lo referente a las tácticas defensivas, afirmó que es vital trabajar en las coberturas, explicando la defensa en línea y en pivot, con todas su ventajas y sus desventajas. También hizo una explicación de la "trampa del off-side" de la que no se mostró partidiaria.

Habló también de los marcadores de punta ofensivos, como parte importante de lo observado en el último mundial, afirmando que en nuestro medio no hay marcadores de punta ofensivos, porque la mayoria terminan con centros al área rival.

Citó como revelaciones de la temporada a varios futbolistas juveniles y nacionales. Segaline, Eguibar, Leopoldo Fernández y Aliaga en Bolívar. En Strongest, ninguno. Larrea en 31 de Octubre. Mirabal, Tapia y García en Mariscal Santa Cruz. Aguirre, Sempértegui y Vargas en Chaco. Municipal sin ningún valor nuevo, Roucher en Always Ready. Ninguno en Litoral. Mendoza y Angola en Fígaro Góngora, Ayala y Zapata en Universitario.

Sugirió la creación de una selección juvenil para el mundial de 1978, mayor continuidad de los técnicos, menos intromisión de los dirigentes en las atribuciones del técnico y fomento de los jugadores juveniles.

El técnico fue muy aplaudido al término de su disertación, que contó con gran asistencia en el local del Círculo de Periodistas Deportivos de Bolivia.

Pepe Jiménez Uría y una nota sobre automovilismo deportivo

El ex-dirigente de la Comisión Deportiva del Automovil Club Boliviano, José Jiménez Uría ha dirigido una conceptuosa nota en relación a la publicación del lunes pasado sobre el historial del Gran Premio Nacional.

Pepe Jiménez que fue verdadero pionero de esas carreras, fundamenta sus inquietudes de los años 50 para el recorrido que llegó por primera vez a Yapacaní. Sin lugar a dudas, la carrera de 1952 representó la apertura de nuevas rutas por el Oriente y en consecuencia fue un valioso paso para la integración nacional. Asi lo entendemos también nosotros. He aquí la carta de José Jiménez Uría:

La Paz, 30 de septiembre de 1974
Señor
Tito de la Viña
Jefe de la Pagina deportiva de Presencia
Presente
Señor Periodista y amigo:

Con motivo de estarse realizando una nueva versión del GRAN PREMIO NACIONAL DE AUTOMOVILISMO, cuyo desarrollo concita la atención y el entusiasmo de toda la afición del país y con este motivo el día de hoy. Ud., ha tenido el acierto de dedicar una página en PRESENCIA para hacer un "historial", desde la creación en Bolivia, de los Grandes Premios de Automovilismo y precisamente en uno de sus principales comentarios he sido aludido favorablemente al señalarme como uno de los pioneros dirigentes de automovilismo al haber organizado el GRAN PREMIO VICTOR PAZ ESTENSSORO en el año 1955.

YAPACANI

En verdad, el organizar aquella carrera, lo hicimos imbuidos de un sano propósito nacionalista , deseando llegar al corazón mismo de la selva oriental avizorando el porvenir y el futuro económico de la Patria, por eso nos trazamos un punto geográfico llamado YAPACANI (desconocido hasta entonces por una mayoría de bolivianos). Fue ardua la organización de esa carrera, en razón de que por primera vez se llevaba a Santa Cruz un evento de esta naturaleza. Si bien ya existía un camino asfaltado hasta la ciudad de Santa Cruz, pero ninguno más allá, entonces gracias a la colaboración de la Corporación Boliviana de Fomento pudimos habilitar un camino para llegar hasta la margen misma del Rio Yapacaní. Desde entonces han transcurrido 18 años y el tiempo se ha encargado de darnos la razón, porque hoy es la zona más próspera de Bolivia.

El objeto de las carreras en otros países constituye una verdadera competencia de pericia de conducción y una demostración de los adelantos técnicos de la industria automovilística, pero en nuestro medio debemos realizar constantemente estos eventos de largo aliento, con objeto de enlazar nuevos puntos geográficos con el fin de inquietar a nuestras autoridades en la construcción de nuevas carreteras si posible todas asfaltadas y a la vez procurar el mejoramiento de las ya existentes en razón de que los "caminos" son el "nervio" de todo país para su desarrollo económico.

Me siento orgulloso de haber sido mencionado en su comentario que significa para mi un premio público a la labor realizada que contrasta con la ingratitud de quienes debieron hacerlo en su oportunidad.

Sin otro particular, lo saludo muy atentamente.

- DE LA "U".- El chileno Cordero, cumplió con altibajos en la media zona de Universitario junto al paraguayo Villagra, que sólo explotó el remate de media distancia.

Elogian victoria de C. Monzón

BUENOS AIRES, 6 (AP).- La prensa local saluda hoy la contundente victoria por nocaut obtenida ayer por el campeón de los medianos reconocido por la Asociación Mundial de Boxeo, Carlos Monzón, sobre el australiano Tony Mundine.

El relator viaja hoy de regreso a su país, y según declaró hoy su apoderado Ed Mcquillan, se encuentra bien, muy bien, pero hay que admitir que este tipo (Monzón) es muy bueno y muy recio.

La opinión califica a Mundine de rival rudimentario y dice que los momentos previos a la caída de Mundine en el séptimo round fueron un suplicio para el australiano.

Crónica hace un juego de palabras con el apellido del Australiano y dice que es poco un Mundine: El mundón de Monzón.

El diario" La Calle" que apareció ayer, titula su Edición de hoy con grandes letras negras: Monzonazo; añade que el público que colmó el estadio Luna Park contempló al campeón con todo el esplendor de su experiencia. Con toda su frialdad, con su potencia demoledora que no perdona jamás.

Elecciones en el Ajedrez

La Asociación local de Ajedrez ha convocado a elecciones generales para renovación de directiva. He aqui las bases:

PRIMERO.- DE LAS AUTORIDADES.

Las autoridades de las elecciones serán los miembros de la Directiva de la Asociación de Ajedrez de La Paz, colaborados por personeros del Instituto Departamental de Deportes y de la Federación Boliviana de Ajedrez.

SEGUNDO.- DE LOS CANDIDATOS

a) Los socios que deseen participar como candidatos deberán formar e inscribir su fórmula ante las autoridades electorales mediante oficio firmado, presentando sus respectivos carnets de socios de la Institución, teniendo sus cuotas al día.

b) La fecha máxima para inscribir candidaturas es el día Martes 8 de Octubre, pasada esa fecha no se aceptará ninguna fórmula ni variación de nombres en las listas inscritas.

c) Los miembros de la actual Directiva de la Asociación Departamental de Ajedrez, si desean ser candidatos a cualquier cargo de la nueva Directiva, en el momento de su inscripción como candidatos deberán presentar su renuncia escrita.

d) Para ser candidato es obligatorio ser boliviano de nacimiento mayor de edad, pertenecer a la Asociación Departamental de Ajedrez con un mínimo de un año de antigüedad, y además estar al día con sus obligaciones.

TERCERO.- DEL SUFRAGIO

a) El sufragio se realizará el día jueves 10 de Octubre, en los salones de la Asociación Departamental de Ajedrez - Calle Otero de La Vega N° 265 - desde horas 19.00 hasta 22.00

b) Ese día la Asociación Departamental de Ajedrez no proporcionará ni permitirá jugar en sus dependencias, todo esto con el fin de facilitar los comicios electorales.

c) Cada socio que desee votar presentará en la entrada del local de la Asociación su respectivo carnet de socio o se comprobará lo mismo en los registros de la Asociación, y además que las cuotas esten al día.

d) Al socio que se encuentre debidamente legalizado, la mesa electoral le proporcionará una papeleta de cada fórmula y un sobre. El votante deberá pasar al salón menor de la Asociación donde en secreto introducirá en el sobre la papeleta de su agrado.

SECRETARIA

Importante empresa precisa Secretarias bilingües idioma inglés nativo, taquigrafía y mecanografía.

Interesadas enviar Curriculum Vitae con fotografía a Casilla N° 4467 o al Teléfono 52124 Sr. García Arango.

alumag
ANTI-ACIDO
Cada tableta 45 Ctvs.
en todo el país.

PRESENCIA
Deportes
La Paz, Bolivia, lunes 7 de octubre de 1974.

resfríos...gripes
ANTIGRIPAL
COMPUESTO
cada tableta 60 Ctvs.
en todo el país.

Fittipaldi logró por segunda vez título de automovilismo

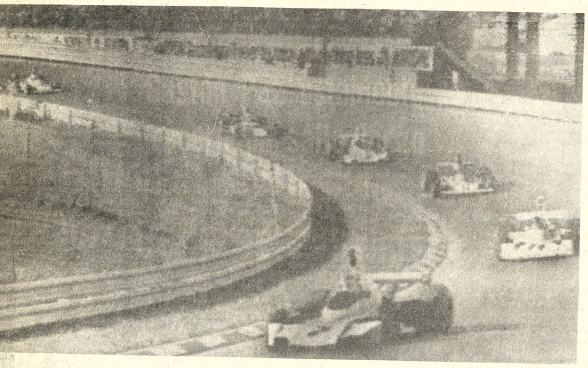

WATKINS GLEN, NUEVA RK 6 (AP).- El argentino los Reutemann ganó de tá a punta el Gran Premio de omovilismo de los Estados los, conquistando el brasile- Emerson Fittipaldi su ndido título mundial de pilo- en tres años.

Reutemann, que con su Bra n arrancó desde el puntero, lejo que nadie se le pasara nte el evento aún cuando le o de cerca su colega Carlos e, de Brasil, que terminó ndo en otro Brabham.

la carrera tuvo un trágico fente al perecer uno de los os decapitado al estrellarse nsaguina contra el riel de ridad.

Reutemann, de 32 años reci 0.000 dólares de la bolsa de 0 dólares su tercer triunfo ño en fórmula uno. Ganó en frica y en Austria a prin- de año.

Fittipaldi, que se adjudicó imer título mundial en 1972, ñó en cuarto lugar con una uina de la escudería ren y acumuló suficientes os para conquistar el peonato superando al suizo Regazzoni y al sudafricano Scheckter.

Regazzoni, que entró a la rra empalado con Fittipaldi 2 puntos de campeonato ca- o tuvo problemas a prin- s de la carrera y se retiró de que se concluyesen 20 as.

Regazzoni esperaba colocar errari italiano en primer por vez primera desde

ENTE

Watkins Glen, Nueva York, Helmuth Koinigg, piloto aco que participaba en su da carrera de fórmula perecio hoy cuando su óvil se estrelló contra la de seguridad hoy en el remio de automovilismo unidense.

identidad del piloto fue a temporalmente hasta autoridades informaron parientes del conductor. stigos presenciales di- ue el automóvil se salió sta en una de las curvas, r debajo del riel y lo o.

a es la segunda ocasión, ocurre un accidente fatal ins Glen en dos años. El Francois Cevert falleció una practica el día el Gran Premio de 1973. nigg, de Salzburg, tenía de edad.

eckter de 24 años con oportunidad de con- en el más joven cam- ndial, corría en cuarto uando su Tyrrell-Ford otencia en la vuelta 45.

es Hunt, inglés de 27 edad, intentó retar a nm pero Pace le paso bólido faltando nueve y terminó en tercer nt terminó segundo en remio del año pasado.

emann, sin embargo, un momento le dio dad a ninguno de los tos. Arrancó al bajar la y se puso en la delan- una ventaja de 200 me- re Hunt en la primera

ués de eso fue solo re- unt en Hesketh-Ford y de este Mikki Lauda, ugar y observar a

rgentino concluyó la de 220 kilometros con e 1:40 21.0 para una promedio de 190.2 por hora.Fue récord cuito desde que se re- pista hace tres años.

fijó el récord para su última, la 59, con y una velocidad de metros por hora.

chuiten ganó

ba ciclística

TS FRANCIA OCT 6 campeón del mundo ación Roy Schuiten, riunfó hoy en la gran ista Gran Premio de es contra reloj dis- , corriendo a más de media horaria.

- REUTEMAN EN PUNTA.- El coche Brabham número 7 del argentino Carlos Reuteman aparece punteando el Gran Premio de Estados Unidos en el que se impuso ampliamente. Fittipaldi salió cuarto y es campeón de 1973 (RADIOFOTO AP).

Real Madrid se afirma de puntero en España

MADRID 6 (AP).- Real Madrid salió victorioso en su gran choque con Atlético de Madrid hoy en la cuarta ronda del campeonato español de fútbol y continúa al frente de las posiciones junto con Español de Barcelona.

El estadio Santiago Bernabeu registro un lleno a rebosar con más de 100.000 espectadores que vieron dominar con insistencia al equipo local que se alzó con un 1-0 sobre Atlético en el encuentro número 79 entre los dos eternos rivales.

El gol fue de Aguilar, extremo derecho, en el minuto 86, el interes de la ronda se centraba también en el encuentro entre el actual campeón Barcelona, y el visitante Valencia, que ganó el equipo local por 5-2

Cruyff, el super-astro holandés y puntal del equipo catalán, anotó dos de los cinco goles a los tres y 84 minutos. Los otros fueron de Asensi interior izquierdo a los 41 y 88, y de la Cruz, zaguero izquierdo a los cuatro.

Por Valencia anotaron Jara Extremo izquierdo, a los 40, y Planelles, Interior izquierdo, a los 52.

Español jugó en Elche y batió al equipo local 4-2, con lo que el equipo catalán se mantiene al frente por mejor promedio sobre Real Madrid, ambos invictos hasta ahora.

El centro delantero Amiano a los el 17 y 67 Cuesta, extremo derecho a los 49 y Solsona, interior derecho, a los 84 anotaron por Español y Cano delantero centro a los 30, y Canos, zaguero derecho, a los 89 por el Che.

Otro equipo que también se mantiene invicto es Las Palmas con el empate conseguido en Murcia frente al equipo local 1-1 El equipo canario abrió el marcador en el minuto 8 por mediacion de León, interior izquierdo. Casco, interior derecho, consiguió a los 16 el gol del empate y número 2.000 en el historial de Murcia.

También empataron 1-1 Zaragoza y su visitante Salamanca, con goles de Diarte delantero centro en el minuto 15 para los locales y Barrios, extremo derecho en el 75 por los visitantes.

Betis de Sevilla obtuvo una clara victoria de 3-0 sobre sus visitantes de la Real Sociedad de San Sebastián. Los goles fueron de Mendieta delantero centro en el 27, y Rogelio, interior izquierdo en el 47 y 74

Otra victoria local fue la de Granada 1-0 sobre Celta de Vigo, fue de Grande, extremo derecho, en el 72 de penal.

El duelo entre los dos colistas Atlético de Bilbao y Hércules de Alicante, finalizó con empate 2-2 con lo que los leones vascos siguen sin conocer todavía la victoria y último en la clasificación.

Lasa extremo derecho en el 73 Y Martín interior derecho, en el 80 anotaron por los bilbaínos, que jugaban en casa y Arrieta, extremo derecho en el 20 y Barrios, delantero centro, en el 60 por Hércules

La séptima etapa

Clasificación	Pilotos	Coche Nº	Tiempo empleado	Promedio
CATEGORIA FUERZA LIBRE				
1º	Eduardo Zamora	1	2h25'48"9/10	83.942
2º	Jorge Veintemillas	9	2h28'29"6/10	82.428
3º	Tortuguita	16	2h31'47"3/10	80.639
4º	Oscar Navia	18	2h34'39"6/10	79.141
5º	Kolo Bass-Werner	7	2h38'35"6/10	77.178
6º	Franklin Salas	20	2h38'56"00	77.013
7º	Juan Rodriguez Vera	5	2h49'27"3/10	72.231
8º	Wilfredo Arreaño	21	2h57'16"4/10	69.946
9º	Roger Rioja	19	3h07'19"00	65.344
10º	Julián Villegas	10	3h34'04"00	57.178
11º	Hugo Alvarado	4	3h36'35"6/10	56.511
12º	Julio Sanjinés	12	3h37'29"5/10	56.278
CATEGORIA 1.650 c.c.				
1º	René Rocha	33	2h15'30"8/10	90.323
2º	Walter Atalá	35	2h30'04"4/10	81.560
3º	Waldo Monje	38	2h34'33"9/10	79.190
4º	Jorge Abdala	37	2h38'51"8/10	77.047
5º	Avispón Verde	39	3h00'36"8/10	67.769
6º	Renny Laguna	34	3h03'28"3/10	66.713
7º	Tommy Prieto	47	3h13'24"00	63.288
8º	Dieter Hubner	31	4h33'31"4/10	44.749
9º	Chino Méndez	45	4h41'53"6/10	43.421

Rocha puntero en Gran Premio

- René Rocha pasó a puntear la carrera por el Gran Premio Ranzer tras la séptima etapa disputada ayer entre Yacuiba y Boyuibe.El retraso de Dieter Hubner, que tuvo graves problemas de bujias cerca de la salida de Pocitos, determinó que el piloto del coche 33 pasará decididamente al frente, y ganara la etapa.

La etapa se corrió con neutralización en Villamontes, donde los coches reiniciaron la marcha a las 12 horas después de una neutralización de cerca de dos horas. Fue una etapa bastante veloz teniendo en cuenta que en el tramo hasta Villamontes los punteros marcaron más de 100 kilometros por hora y en el recorrido total de la etapa el promedio del ganador fue de 96.323. Jorge Veintemillas cumplió una magnifica actuación llegando segundo al mando de la 9. También Tortuguita una buena actuación bien ubicado. En esta etapa no se registró abandono, y permane competencia, hasta el m 21 máquinas.

Hoy habrá descans localidad de Camiri y e los coches partirán des rumbo a Santa Cruz, a tramo. La hora inicial d de esta etapa era las pero según se indico tre la Comisión Deportiva hora oficial . Quiere d habrá nueva variante demuestra que esta ca planificó a la ligera sin cuenta todos los factor tivos. De ahi los co cambios que se produce van en desmedro de ganización y de la serr esta competencia.

Chaco y Alas son líderes en el volibol

- Chaco Petrolero e Independiente Alas, se afirmaron en la punta del torneo oficial de Volibol que se viene disputando con los auspicios de la Asociación Local.

En la jornada cumplida ayer, Simón Bolivar, Gran Poder (damas) y Mariscal Santa Cruz, vencieron a sus rivales, Gran Poder (varones), Universitario y Promoción 50.

RESULTADOS

La jornada dominical, se cumplió en la cancha "B" del Coliseo Cerrado, antes escasamente cien personas. La jornada no llegó a conformar a los adictos de este deporte por la baja calidad demostrada.

Sin embargo, tenemos que destacar el triunfo de Mariscal Santa Cruz sobre Promocion 50 que nuevamente aflojó su rendimiento y volvió a exhibir una irregularidad alarmante.

Mariscal Santa Cruz superó a Promoción 50 por 2-1, con los parciales de 8-15;15-8 y 15-5.

En damas, Gran Poder se llevó la victoria frente a Universitario por 2-1, con los parciales de 15-10;9-15; y 15-13.

Iniciando la jornada dominical, Simón Bolivar en varones se impuso con facilidad a Gran Poder por 2-0, con los parciales de 15-11 y 15-13.

El certamen paceño volvió a tener altibajos constantes y esto hace pensar que hay una diferencia notable entre la capacidad de los punteros (Chaco y Alas), frente a los demás equipos locales.

- ACCIDENTE.- El accidente que costó la vida a un piloto austriaco durante el Gran Premio de Estados Unidos. Fierros retorcidos y humo tras el espectacular choque en el peligroso circuito americano. Antes se había matado allí el francés Cevert (RADIOFOTO AP)

Lazio de Roma ganó a Cesena por 2-1 en fútbol italiano

ROMA 6 (AP).- Lazio de Roma, campeón de la anterior temporada, venció hoy a Cesena por 2-1 en la primera rueda del torneo italiano de fútbol, en tanto que sus adversarios más calificados cayeron derrotados.

Bologna venció al subcampeón Juventus de Turin por 2-1 y Varese, recien ascendido a primera división, superó a Internazionale de Milán por 2-0 Otro poderoso, Milán, debió conformarse con un empate sin goles con Sampdoria de Genova.

El puntero izquierdo Giorgio Braglia fue el héroe de la jornada anotó los tres goles de la victoria de Nápoli por 3-1 sobre Ascoli, otro novato en la categoria superior.

Torino superó por la mínima diferencia a Roma y Fiorentina también se impuso a Termana por 1-0,Cagliari que jugó sin su estelar goleador Gigi Riva igualó sin tantos con Lanerrossi de Vicenza.

La fecha inicial del torneo confirmó el mal momento por que pasa al fútbol italiano. Los criticos :escribieron como mediocre el nivel del juego. Pocos equipos se apartaron del molde italiano de una férrea defensa y aislados contragolpes

La jornada también se caracterizó por penales errados. Desviaron sus tiros el zaguero Antonello Guccuredda de Juventus, el centro delantero Roberto Boninsegna para Internazionale y Gianni Rivera para Milán.

Paradójicamente, el primer tanto de Varese contra Internazionale, fue anotado por el puntero izquierdo Giacomo Libera, por cuya transferencia internazionale ofreció el viernes dos millones de dólares

Sólo cuatro jugadores extranjeros actuaron en la jornada de hoy y ninguno se destacó.

Para Juventus jugó el veterano brasileño José Altafini durante los últimos quince minutos del partido. Empero Bologna, mantuvo su ventaja y ganó.

El centrodelantero local, Beppe Savoldi, abrió el marcador a los 21 minutos con un fuerte tiro desde quince metros, pero Juventus igualó solo 30 se segundos despues por medio de su centrodelantero Pietro Anastasi.

El arquero Sergio Buso contuvo el penal de Cucureddu en los primeros minutos del segundo tiempo, cosa que desmoralizó a Juventus; sobre la media hora de la etapa final el zaguero bolones Fiorini Cresci anotó con un tiro libre.

El centrodelantero brasileño Sergio Clerici, de Nápoli, también tuvo un día flojo, pero su compañero Braglia estuvo inspirado.

Braglia abrió el marcador a los cinco minutos del primer tiempo y aumento a los 22 y 43 del segundo, con send paros que tomaron por s a la defensa de Asc puntero izquierdo Campanini descontó a lo segundo tiempo para .

Lazio se puso en ven 2-0 contra Cesena en la p etapa y resistió la reac equipo visitante en el final. El centrodel Giorgio Chinaglia ab marcador a los 24 y el Sergio Petrelli aumentó El centrodelantero G Bertarelli anotó el gol de a los siete del segundo

Nuevo as ciclistico

PARIS, 6 (AP).- Un nuevo ás del ciclismo, considerado por muchos un futuro Eddy Merckx, el holandés Roy Schuiten, ganó hoy en Angers el trigésimo noveno "Gran Premio de Las Naciones".

Hace dos meses solamente Schuiten era aficionado y trabajaba en un comercio de licores. En ese tiempo, ha ganado sucesivamente el campeonato del mundo de persecución en Montreal y hoy, en Angers, puede decirse que, en cierto modo el campeonato del mundo contra reloj.

Como aficionado había ganado las vueltas de Inglaterra y Holanda y ahora

Hoy encabezo las posiciones desde la mitad de la carrera de 90 kilómetros y ganó con promedio de 44.380 por hora con ventaja de más de dos minutos

Gastón Paz estableció récord en salto largo

- Gastón Paz estableció ayer un nuevo récord nacional en la prueba de salto largo, con el registro de 5.60 metros, para la categoria juvenil.

El flamante récord se estableció ayer en la prueba "Selección" que ayer se cumplió en las instalaciones del estadio "Hernado Siles".

RESULTADOS

SALTO LARGO VARONES JUVENIL: 1º. Gastón Paz, con 5.60 metros. 2º Alejandro Maclean, con 4.99 metros. 3º. René Garafulic con 4.80 metros. 4º. René Jiménez con 4.58 metros. 5º Alfredo Paz, con 4.04 metros.

DAMAS: 1º Julieta Goyochea, con 4.43 metros. 2º Marcela Siles, con 4.33. 3º.- Carla Giussani, con 3.90 metros. 4º. Martha Muñoz, con 3.59 metros. 4º. Trinidad Guerra con 3.48 metros.

DELECCION INFANTIL

Fue conformado ayer el seleccionado paceño infantil de atletismo que tomará parte en el Torneo Nacional que se cumplirá en nuestra ciudad los dias 10-11 y 12 de octubre, bajo el auspicio de la Asociación Departamental.

La selección mixta, está integrada de la siguiente manera:

DAMAS: Carla Guissani, Pilar Martinez, Mariana Pérez, Jacqueline Keller, Marcela Siles, Julieta Goyochea, Elizabet Goyochea, Trinidad Guerra, y Martha Muñoz.

VARONES: Alejandro Maclean, Eduardo Bracamoente, Bruno Giussani, Gaston Paz, Martín Bug, Luis Balanza, Ramiro Alcázar, René Jiménez, y Enrique Alcoreza.

-ANGULO Y PORFIRIO JIMENEZ.- El debutante jugó bien y Porfirio trató de mostrarse en lo que más sabe: velocidad y remate. Estuvo bien marcado.

Clasificación General

Clasificación	Pilotos	Coche Nº	Tiempo empleado	Promedio
CATEGORIA FUERZA LIBRE				
1º	Eduardo Zamora	1	22h24'31"2/10	80.415
2º	Tortuguita	16	23h38'58"8/10	76.195
3º	Hugo Alvarado	4	23h48'45"1/10	76.674
4º	Oscar Navia	18	23h48'47"2/10	75.672
5º	Juan Rodriguez Vera	5	24h39'55"2/10	73.058
6º	Wilfredo Arreaño	21	26h07'32"2/10	68.974
7º	Franklin Salas	20	26h14'21"6/10	68.675
8º	Jorge Veintemillas	9	27h56'14"9/10	64.733
9º	Roger Rioja	19	29h31'46"4/10	61.024
10º	Julián Villegas	10	30h40'46"8/10	58.739
11º	Julio Sanjinés	12	31h29'14"00	57.229
			33h44'56"7/10	53.394
CATEGORIA 1.650 c.c.				
1º	René Rocha	33	22h08'23"9/10	81.391
2º	Renny Laguna	34	23h28'01"7/10	76.788
3º	Dieter Hubner	31	23h57'30"8/10	75.213
4º	Waldo Monje	38	24h19'09"3/10	74.098
5º	Walter Atalá	35	25h34'35"00	70.440
6º	Avispón Verde	39	26h12'31"7/10	68.755
7º	Jorge Abdala	37	26h32'17"8/10	67.902
8º	Chino Méndez	45	29h02'01"8/10	62.065
9º	Tommy Prieto	47	32h37'18"8/10	55.239

Monzón aceptó pelea en París

PARIS 6 (AP).- El actor Alain Delon anuncio hoy que el argentino Carlos Monzon, campeón mediano de la Asociación Mundial de Boxeo, aceptó enfrentar en enero próximo al titular del Consejo Mundial de Boxeo

La pelea seria el 15 o el 22 de enero, y Monzón, quién ayer defendió con éxito su título ante el australiano Tony Mundine, enfrentará al vencedor de la pelea entre el colombiano Rodrigo Valdés y el francés Gratien Tonna. Valdés es reconocido campeón por el Consejo, y la pelea con el francés será por el título.

Delón dijo que Monzón se retirará del boxeo después de la pelea de enero gane o pierda.El vencedor de ese combate será reconocido como campeón mundial por el Consejo y la Asociación.

En una entrevista radial, Delón dijo que Monzón me dijo personalmente que proyecta retirarse, como invicto o aunque sea deportivamente derrotado.

Delón, quien también es el principal promotor de boxeo de Francia aseguró que Monzón le expresó repetidamente su intención de retirarse.

Anuncian pelea Oguma con Canto

TOKIO 6 (AP).- El japones Shoji Oguma, recién coronado campeón mosca del Consejo Mundial de Boxeo hará su primera defensa del título aquí a principios de enero frente al mexicano Miguel Canto, anunció hoy su apoderado. Shichiro Kimura.

Canto es el retador número uno del CMB.

La fecha y lugar exactos del combate de quince asaltos serán anunciados posteriormente dijo Kimura.

Oguma, de 22 años, ganó el martes la corona por decisión dividida al venezolano Betulio González.

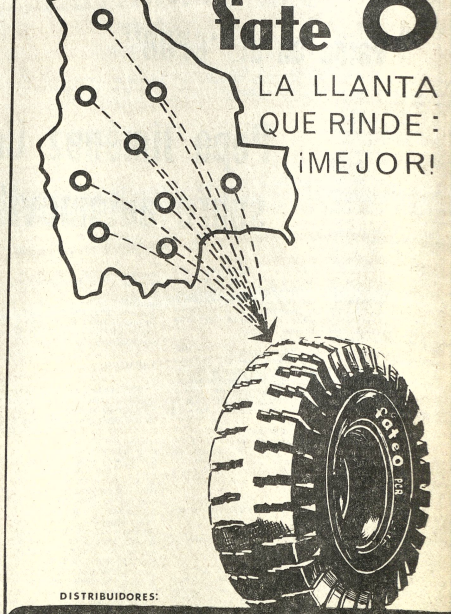

DISTRIBUIDORES:
HANSA LTDA. La firma boliviana de su confianza
con más de 65 años al servicio del país
Departamento PRODUCTOS TEL.27681 Yanacocha Esq. Mercado
Sucursales COCHABAMBA ORURO POTOSI SANTA CRUZ SUCRE CAMIRI TARIJA TUPIZA VILLAZON